

URBANISTIČKO - TEHNIČKI USLOVI

	<p>CRNA GORA</p> <p>OPŠTINA ŽABLJAK</p> <p>Sekretarijat za uređenje prostora, zaštitu životne sredine i komunalno stambene poslove</p> <p>Broj: 04-332/20-192/2</p> <p>Žabljak: 19.11.2020</p>	
1	<p>Sekretarijat za uređenje prostora, zaštitu životne sredine i komunalno stambene poslove, na osnovu člana 74. Zakona o planiranju prostora i izgradnji objekata („Sl. list CG“ br. 64/17) člana 1 Uredbe o povjeravanju dijela poslova Ministarstva održivog razvoja i turizma jedinicama lokalne samouprave („Sl. list CG“ br. 87/18, 75/19) i podnijetog zahtjeva NEZIRIĆ HUSA iz Podgorice, izdaje:</p>	
2	<p>URBANISTIČKO-TEHNIČKE USLOVE</p> <p>za izradu tehničke dokumentacije</p>	
3	<p>za izgradnju objekta na urbanističkoj parceli UP 265 koju čini katastarska parcela br. 468/1 KO Motički gaj I, u zahvatu Detaljnog urbanističkog plana "Razvršje" („Sl. list CG – opštinski propisi“ br. 2/19)</p>	
4	<p>PODNOŠILAC ZAHTJEVA:</p>	<p>NEZIRIĆ HUSO</p>
5	<p>POSTOJEĆE STANJE</p> <p>Prema postojećem stanju, predmetna lokacija je neizgrađena.</p>	
6	<p>PLANIRANO STANJE</p>	
7.1.	<p>Namjena parcele odnosno lokacije</p>	

	<p>SMG - stanovanje malih gustina – sa djelatnostima i u nacionalnom parku podrazumjeva izgradnju objekata stanovanja sa djelatnostima, stanovanja sa okućnicama, kao i povremenog stanovanja – kuća za odmor koje mogu biti u funkciji komplementarnog turističkog smještaja.</p> <p>Parcele stanovanja poljoprivrednih domaćinstava takođe su obuhvaćene ovim vidom stanovanja, veće su površine, obuhvataju i parcele pod kulturama sa ekonomskim i stambenim dvorištem na kojima su slobodno stojeće stambene i privredne zgrade</p> <p>Na parcelama preko 350m², pored stanovanja mogu se organizovati i uslužne djelatnosti u prizemljima objekata (suvenernice, zanatske radnje, frizeri, kozmetičari, prodavnice ski opreme, turističke agencije i drugi slični sadržaji, s tim da udio poslovanja u okviru ovih objekata ne može prelaziti polovinu ukupne bruto građevinske površine.</p> <p>Na parcelama manjim od 300m² mogu se graditi kuće za odmor.</p> <p>U okviru svih vidova stanovanja stambeni i turistički smještaji se može organizovati u jednoj ili više smještajnih jedinica, kao kuće za iznajmljivanje ili kao apartmani.</p>
7.2.	<p>Pravila parcelacije</p>
	<p>Na području planskog dokumenta planirana je izgradnja objekata različitih namjena prema urbanističkim parametrima koji se obračunavaju u skladu sa Pravilnikom o blizern sadržaju i formi planskog dokumenta, kriterijumima namjene površina, elementima urbanističke regulacije i jedinstvenim grafičkim simbolima („Službeni list CG”, br.24/10 i 33/14), Pravilnikom o načinu obračuna površine i zapremine objekata („Službeni list CG”, br.47/13) i Crnogorskim standardom MEST EN 15221-6. Objekti se moraju graditi i rekonstruisati u skladu sa Pravilnikom o blizim uslovima i načinu prilagodavanja objekata za pristup i kretanje lica smanjene pokretljivosti i lica sa invaliditetom („Službeni list Crne Gore”, br.48/13 i 44/15).</p> <p>Parcelacija</p> <p>Podjela planskog područja izvršena je na urbanističke parcele numerički označene. Urbanističkom parcelacijom poštovane su, koliko je to bilo moguće, vlasničke parcele.</p> <p>Odstupanje od granica katastarskih parcela u formiranju urbanističkih parcela vršeno je, po pravilu, zbog formiranja saobraćanih koridora.</p> <p>Oblik i veličina parcela određeni su uglavnom prema faktičkom stanju, osim u slučajevima podjele katastarskih parcela veće površine radi izgradnje u skladu sa planom utvrđenim uslovima.</p> <p>Oblik i veličina urbanističkih parcela predstavljeni su u grafičkom prilogu.</p> <p>Lokacija za izgradnju u okviru ovog planskog dokumenta može biti jedna urbanistička parcela, dio urbanističke parcele ili više urbanističkih parcela.</p> <p>Urbanističko-tehnički uslovi se formiraju na nivou lokacije, imajući u vidu urbanističku parcelu kao cjelinu. Projektovanje i izgradnja objekata na urbanističkoj parceli mogu se definisati kroz više faza, koje se moraju uklopiti i definisati kroz urbanističko-tehničke uslove na nivou urbanističke parcele.</p> <p>Kada se urbanistička parcela, koja je već određena ovim planskim dokumentom, ne podudara sa postojećom katastarskom parcelom (ili parcelama) kao i u drugim opravdanim slučajevima kada je potrebno izvršiti usklađivanje urbanističke parcele sa faktičkim stanjem na terenu, vlasništvom ili katastarskim stanjem, usklađivanje urbanističke parcele može se izvršiti kroz urbanističko – tehničke uslove.</p> <p>Na parceli se može graditi i/ili rekonstruisati jedan ili više objekata pod uslovom da su zbirni pokazatelji u</p>

	skladu sa propisanim parametrima koji se primjenjuju na nivou parcele, računajući i određenu gustinu stanovanja.
7.3.	Građevinska i regulaciona linija, odnos prema susjednim parcelama
	<p>Regulaciona linija</p> <p>Regulaciona linija u ovom dokumentu je definisana kao linija koja dijeli javnu površinu od površina predviđenih za druge namjene.</p> <p>Regulaciona linija je grafički i numerički označena.</p> <p>Građevinska linija</p> <p>Građevinska linija je ovim planskim dokumentom utvrđena kao linija na, iznad i ispod površine zemlje, definisana grafički i/ili numerički, do koje je predviđeno građenje.</p> <p>Građevinska linija na zemlji i iznad zemlje definisana je grafički. Građevinske linije ispod površine zemlje mogu biti izvan utvrđenih građevinskih linija na zemlji, mogu se, uz saglasnost susjeda, poklapati sa granicama parcele na kojoj se gradi objekat, uz isključivu obavezu i odgovornost investitora da izvođenjem radova i upotrebom objekta ne ugrozi susjedne objekte i parcele.</p> <p>Indeks zauzetosti</p> <p>Indeks zauzetosti je količnik izgrađene površine objekta (objekata) na određenoj parceli i ukupne površine parcele izražene u istim mjernim jedinicama. Izgrađena površina je definisana spoljašnjim mjerama finalno obrađenih fasadnih zidova i stubova etaže sa najvećom površinom.</p> <p>Najveći dozvoljeni indeks zauzetosti podzemne etaže ne može biti veći od indeksa zauzetosti nadzemnih etaža.</p> <p>Indeks izgrađenosti</p> <p>Indeks izgrađenosti je količnik ukupne bruto građevinske površine objekata i površine parcele (lokacije, bloka, zone) izražene u istim mjernim jedinicama. Bruto građevinska površina objekta je zbir bruto površina svih etaža objekta, a određena je spoljašnjim mjerama finalno obrađenih zidova.</p> <p>Indeks izgrađenosti je definisan kao maksimalni za svaku pojedinačnu lokaciju i urbanističku parcelu.</p> <p>U bruto razvijenu građevinsku površinu ne obračunavaju se servisni prostori neophodni za funkcionisanje podzemne garaže i tehnički sistemi objekta, za razliku od ostalih funkcionalnih cjelina (magacini, poslovni prostori).</p> <p>Vertikalni gabarit</p> <p>Vertikalni gabarit objekta je definisan brojem etaža. Vertikalni gabarit se definiše i za podzemne i za nadzemne etaže. Etaže se definišu nazivima koji proističu iz njihovih položaja u objektu.</p> <p>Nadzemne etaže su suteran, prizemlje, spratovi i potkrovlje.</p> <p>Prizemlje je nadzemna etaža čija je maksimalna visina:</p> <ol style="list-style-type: none"> a. za garaže i tehničke prostorije do 3.0 m; b. za stambene prostore do 3.5 m; c. za poslovne prostore do 4.5 m. <p>Kod suterana na ravnom terenu vertikalni gabarit ne može nadvisiti kotu terena više od 1.00 m konačno</p>

nivelisanog i uređenog terena oko objekta. Suteran na denivelisanom terenu je sa tri strane ugrađen u teren, s tim što se kota poda suterana na jednoj strani objekta poklapa sa kotom terena ili odstupa od kote terena maksimalno 1.00 m

Podzemna etaža je dio zgrade koji je u cjelini ispod zemlje. Podrum je podzemna etaža čiji vertikalni gabarit ne može nadvisiti relevantnu kotu terena 0.00 m. Podrum kao podzemna etaža se može a ne mora graditi.

Potkrovlje je dio zgrade ispod kosog krova koji se koristi u skladu sa njenom namjenom i funkcijom, a čija je najniža svijetla visina na mjestu gdje se građevinska linija potkrovlja i spratova poklapaju 120 cm. Potkrovlje se može graditi u novoplaniranim i rekonstruisanim objektima i u tom slučaju mijenja sprat, odnosno jedni nadzemnu etažu.

Visinska regulacija

Visinska regulacija definisana je spratnošću objektata gdje je visina etaža određena prema prethodno iznijetim vrijednostima.

Kota prizemlja određuje se u odnosu na kotu nivelete javnog ili pristupnog puta, i to:

- kota prizemlja novih objekata ne može biti niža od kote nivelete javnog ili pristupnog puta;
- kota prizemlja može biti najviše 1,00 m viša od kote nivelete javnog ili pristupnog puta;
- za objekte na terenu sa nagibom od ulice naniže, kota prizemlja može biti najviše 0,50m niža od kote nivelete javnog puta;
- za objekte koji imaju indirektnu vezu sa javnim putem, kota prizemlja utvrđuje se kroz urbanističke uslove prema iznijetom pristupu;
- za objekte koji u prizemlju imaju poslovnu namjenu kota prizemlja može biti maksimalno 0,20m viša od kote trotoara.

Parkiranje i garažiranje

Parkiranje i garažiranje vozila se vrši u okviru urbanističke parcele svakog objekta, prema standardima koji su propisani, u sklopu:

- parkiranja na neizgrađenom dijelu parcele
- podrumskih, suterenskih prizemnih garaža.

Najveći dozvoljeni indeks zauzetosti podzemne etaže iznosi 0.80 - (80%).

Objekti se mogu graditi na urbanističkim parcelama koje su predviđene za izgradnju prema urbanističkim parametrima prikazanim u narednoj tabeli.

Urbanističko tehnički uslovi za stanovanje manjih gustina

Stanovanje manjih gustina je planirano kao porodično stanovanje sa djelatnostima, u rubnim djelovima i u nacionalnom parku i podrazumjeva izgradnju objekata stanovanja sa djelatnostima, stanovanja sa okućnicama poljoprivrednih domaćinstava i povremenog stanovanja – kuća za odmor koje mogu biti u funkciji komplementarnog turističkog smještaja.

Veličine parcele:

- porodično stanovanje sa djelatnostima minimalna površina parcele je 350m²;
- porodično stanovanje u rubnim djelovima minimalna površina parcele je 300m²;
- porodično povremeno stanovanje – kuće za odmor minimalna površina parcele bez ograničenja.

Dozvoljene djelatnosti koje se mogu planirati u okviru stambene namjene su iz oblasti:

- trgovine (prodavnice svih tipova za prodaju prehrambene i robe široke potrošnje na malo i dr.);
- uslužnog zanatstva (pekarske, poslastičarske, obučarske, krojačke, frizerske, fotografske radnje, perionice vozila i druge zanatske radnje);
- poslovne djelatnosti koje se mogu obavljati u stanovima;
- uslužnih djelatnosti (knjižara, hemijska čistionica i dr.);
- ugostiteljstva (ugostiteljski objekti, smještaj turista, pension, restoran, taverne, kafe bar, picerija i dr.);
- zdravstva (apoteka, opšte i specijalističke ordinacije, ambulante, stacionari manjih kapaciteta i sl.);
- socijalne zaštite (servisi za čuvanje dece, vrtići, obdaništa, igraonice za decu, smještaj i nega starih i iznemoglih lica i dr.);
- kulture (galerije, biblioteke, čitaonice itd.);
- zabave (bilijar sale, kladionice i sl.);
- sporta (sportski tereni, teretane, vežbaonice za aerobik, fitnes i dr.);
- poslovno-administrativnih djelatnosti (filijale banaka, pošte, predstavništva, agencije, poslovni biroi);
- poljoprivrede (poljoprivredna apoteka, veterinarska stanica i sl.);
- u zoni se mogu planirati i druge djelatnosti uz uslov da ne ugrožavaju okolinu, životnu sredinu i uslove stanovanja, bukom, gasovima, otpadnim materijama ili drugim štetnim dejstvima, odnosno da su predviđene mjere kojima se u potpunosti obezbeđuje okolina od zagađenja, da imaju obezbeđene uslove priključka na komunalnu infrastrukturnu mrežu, te da su u skladu sa namjenom i kapacitetima može obezbediti potreban, pravilima propisan broj parking mesta za korisnike.

Obim djelatnosti u objektu treba da je usaglašen sa prostornim i funkcionalno-tehničkim uslovima organizacije poslovnih sadržaja u objektu i da se uklapa u kapacitete lokacije – parcele s tim da odnos stambene i nestambene namjene u objektu može biti najviše 60:40.

U zoni stanovanja nije dozvoljena:

- izgradnja benzinskih stanica, gasnih stanica zanatskih radionica (bravarskih, autome-haničarskih, autolimarskih, autopraonica, vulkanizer, drvvara i sl.), proizvodni objekti male privrede, skladišta.

U jednom stambenom porodičnom objektu mogu biti organozovane najviše 4 stambene jedinice.

Maksimalna BGP individualnog stambenog objekta je najviše 500m².

Horizontalna regulacija prema javnim površinama, poljoprivrednom i šumskim površinama i vertikalna regulacija prikazana je u grafičkim priložima.

Minimalna međusobna udaljenost slobodno stojećih objekata iznosi 2,5m od ograde susjeda za objekte stanovanja sa djelatnostima i kuće za odmor, a za objekte sa okućnicama 2,5m od ograde daljeg i 4,5m od ograde bližeg susjeda. Ne mogu se graditi poljoprivredni objekti u stambenom dijelu dvorišta.

Uslovi gradnje i uređenja: indeksima izgrađenosti je obezbjeđeno da se neće dešavati obimnija izgradnja. Očekuju se radovi na izgradnji objekata u skladu sa površinom parcele, uređenje partera i slobodnih površina kao i komercijalna izgradnja na planiranim lokacijama koja bi trebalo da stvori materijalni osnov za dalje urbano opremanje. Takođe će se dozvoljavati i nadogradnja postojećih objekata do planiranih kapaciteta

Oblikovanje i primjena materijala treba da bude u saglasnosti sa već realizovanim objektima ovoga tipa u neposrednom okruženju. Oko objekta je obavezna nivelacija i uređenje slobodnog prostora koje mora biti prilagođeno saobraćajnom rešenju, uz po potrebi omogućavanje korišćenja dijela parcele u vrijeme izgradnje saobraćajnice. To obuhvata i obavezu realizacije konačnog kolskog pristupa, mjesta za parkiranje za sve potrebe objekta i mjesta za kontejnere nakon izgradnje saobraćajnice.

Pre dobijanja upotrebne dozvole treba da budu uređene i zelene površine, dječja igrališta i javna rasveta.

Kao kompatibilni sadržaji objekata sa okućnicama u stambenom dijelu dozvoljena je izgradnja ekonomskih objekata poljoprivrednog domaćinstva, prodavnice i zanatske radnje, kao i ugostiteljski objekti i manji turistički objekti za smještaj. Na ekonomskom dijelu parcele dozvoljeni su ekonomski objekti domaćinstva i objekti u funkciji poljoprivrede i poljoprivredne proizvodnje.

Minimalni procenat zelenih površina na parceli je 40%a princip ozelenjavanja u okviru stambenih parcela dat je u uslovima za ozelenjavanje a detaljna razrada je ostavljena vlasnicima.

Položaj objekta

Građevinska linija, koja određuje položaj objekta u odnosu na regulacionu liniju definisana je za svaku urbanističku parcelu u grafičkom dijelu planskog dokumenta.

Za slobodnostojeći stambeni objekat, rastojanje osnovnog gabarita objekta (bez ispada) od granice parcele sa bočnim susjedom je:

- minimalno 1,5m, stim da je visina parapeta na otvorima naspramnih fasada minimalno 1,5m (kod stepenišnog zida dozvoljavaju se fiksni neprozirni stakleni zidovi bez parapeta) ili
- minimalno 2,5m, s tim da je visina parapeta na otvorima naspramnih fasada minimalno 0,0m.

Za dvojne stambene objekte, minimalno rastojanje od granice susjedne građevinske parcele na bočnom dijelu dvorišta je 3,0m.

Za prvi ili posljednji objekat u neprekinutom nizu najmanje dozvoljeno rastojanje osnovnog gabarita objekta od granice parcele bočnog susjeda je 1,5m.

Izuzetno udaljenost bočne građevinske linije objekta od granice susjedne parcele, može biti imanja uz saglasnost susjeda.

Krovovi objekta su obavezno kosi, sa kosim složenim ili viševodnim krovom ilidrugim ukompozicijama isloženim ikrovovima nagiba (35° do 70°), sa funkcionalnim akcentima.

Dozvoljena je izgradnja apodrumske isuterenske etaže ako nepostoje smetnje geotehničke ihidrotehničke prirode.

Ukopana garaža može da ima slobodnu visinu uzavisnosti od sistem aparkiranja a ako je

	<p>suterenska i ukopana sa tri strane ne smije imat ivisinu veću od 2,40m.</p> <p>Površina podrumске i suterenske etaže ne ulazi u obračun BRGP ukoliko se koristi kao garažni prostor ili tehnička prostorija.</p> <p>Za urbanističke parcele sa namjenom stanovanja manjih gustina važi pravilo da je dozvoljena izgradnja više objekata u skladu sa urbanističkim parametrima (indeks zauzetosti, indeks izgrađenosti, spratnost, građevinska linija) i pravilima građenja. Maksimalna BGP individualnog stambenog objekta je najviše 500m².</p> <p>Ograđivanje</p> <p>Urbanističke parcele mogu se ograđivati funkcionalnom i estetskom ogradom čija visina može biti maksimalno 0,60m (ukoliko je ograda zidana), odnosno 1,4m (ukoliko je ograda transparentna).</p> <p>Ulična ograda može se postaviti na regulacionoj liniji ili na povučenoj prednoj građevinskoj liniji objekta.</p> <p>U slučajevima kada se ograde postavljaju na regulacionoj liniji, a građevinska linija je povučena u dubinu parcele, ograde treba da su transparentne (prozračne), maksimalne visine 1,4m, s tim da parapet ograde do visine 0,6m (računajući od kote trotoara) može biti zidan (opeka, kamen, beton).</p> <p>Zidane i druge vrste ograde postavljaju se tako da ograda, stubovi ograde i kapije budu na urbanističkoj parceli koja se ograđuje.</p> <p>Bočne i zadnja strana parcele mogu se ograđivati i „živo“ zelenom ogradom koja se sadi u osovini granice parcele, transparentnom ili zidanom ogradom max. visine 1,4m, tako da stubovi ograde budu na zemljištu vlasnika parcele koja se ograđuje.</p> <p>Vrata i kapije na uličnoj ogradi ne mogu se otvarati van regulacione linije, već isključivo prema dvorištu.</p> <p>Obezbeđivanje pristupa parceli i prostora za parkiranje vozila</p> <p>Potreban broj parking mjesta obezbjediti u okviru parcele.</p> <p>Parkiranje i garažiranje vozila za celokupan kapacitet objekata mora se obezbjediti u okviru parcele (u podzemnim garažama ili na neizgrađenim djelovima parcele), po normativu 1PM po jednoj stambenoj jedinici ili apartmanu.</p> <p>Pristup parceli po pravilu je riješen sa javnog puta – ulice i to kada je parcela direktno oslonjena na javnu površinu, ili indirektnom vezom sa javnim putem, preko privatnog prolaza, s tim da njegova širina ne može biti manja od 2,5m.</p> <p>U cilju obezbeđenja uslova pristupa dvorištu parcele i objektima izgrađenim u zaljeđu parcele, obezbijediti na dijelu bočnog dvorišta prolaz pored objekta minimalne širine 2,5m (preporučeno 3,0m).</p>
7	<p>PREPORUKE ZA SMANJENJE UTICAJA I ZAŠTITU OD ZEMLJOTRESA, KAO I DRUGE USLOVE ZA ZAŠTITU OD ELEMENTARNIH NEPOGODA I TEHNIČKO-TEHNOLOŠKIH I DRUGIH NESREĆA</p>
	<p>Tehničkom dokumentacijom predvidjeti mjere zaštite od požara shodno propisima za ovu vrstu objekata. U cilju zaštite od elementarnih nepogoda postupiti u skladu sa Zakonom o zaštiti i spašavanju ("Sl.list CG" br.13/07, 05/08, 86/09, 32/11 i 54/16) i Pravilnika o mjerama zaštite od elementarnih nepogoda ("Sl.list RCG" br.8/93) i Zakona o zapaljivim tečnostima i gasovima ("Sl.list CG" br.26/10 i 48/15).</p> <p>Seizmička aktivnost</p> <p>Seizmička aktinost sjevernog regiona Crne Gore (kome pripada područje opštine Žabljak) umjerenog je intenziteta (registrovani zemljotresi do 7°MCS skale), za razliku od seizmički izuzetno aktivnih zona u</p>

središnjem i Južnom regionu Crne Gore (primorski region, tj. područja Ulcinja, Bara, Budve i Boke Kotorske, odnosno Podgoričko-danilovgradski pojas u kojima su mogući maksimalni intenziteti zemljotresa do 9°MCS). Prostor žabljačke opštine pripada zoni 7° i 8° MCS, što znači da je relativno stabilan i pogodan za gradnju skoro svih vrsta objekata (na području opštine zemljotresi sedmog stepena mogu se očekivati u zapadnom i jugozapadnom dijelu opštine – u naseljima Pošćensko-komarskog kraja, dok se seizmički potresi osmog stepena mogu očekivati u ostalom dijelu opštine – područje Sinjajevine, Šaranaca i kanjonske doline rijeke Tare). Najbliža seizmogena zona ovom području nalazi se u neposrednoj okolini Berana koja može generisati zemljotrese sa maksimalnim intenzitetom do 8° MCS skale.



Privremena seizmološka karta teritorije SFRJ (dio za Crnu Goru) sa elementima očekivanog maksimalnog intenziteta zemljotresa, za povratni period od 500 godina (1987. godina).

Šire posmatrano, seizmičku aktivnost Crne Gore definišu pojedinačna seizmogena žarišta i brojne seizmogene zone neposrednog okruženja (južna i jugoistočna Srbija, jugoistočna Hrvatska, istočna Hercegovina, sjeverna Albanija). Seizmička aktivnost sjevernog regiona Crne Gore (kome pripada područje opštine Žabljak) umjerenog je intenziteta (registrovani zemljotresi do 7°MCS skale), za razliku od seizmički izuzetno aktivnih zona u središnjem i Južnom regionu Crne Gore (primorski region, tj. područja Ulcinja, Bara, Budve i Boke Kotorske, odnosno Podgoričko-danilovgradski pojas u kojima su mogući maksimalni intenziteti zemljotresa do 9° MCS skale).

Na osnovu geološkog sastava i tektonskog sklopa ovog terena kao i poznavanja geomorfološke građe, vršena su makro i mikroseizmička istraživanja šireg i užeg područja Žabljaka, na osnovu čega je urađena karta mikroseizmičke rejonizacije na području GUP-a Žabljak. Na bazi navedenih istraživanja i naznačene karte, ovaj teren pripada zoni 7° i 8° MCS skale, što znači da je relativno stabilan i pogodan za gradnju skoro svih vrsta objekata.

Za očekivane maksimalne intenzitete zemljotresa postoji čitav niz uputstava i standarda koji se primjenjuju pri projektovanju, građenju i održavanju konkretnih građevinskih objekata, u skladu sa stepenom

seizmičnosti terena.

Klimatske karakteristike

Žabljački kraj se nalazi u zoni planinskog kontinentalnog klimatskog pojasa. U Naselju Žabljak neznatno se osjeća primorski klimatski uticaj i uglavnom ima umjereno - kontinentalne klimatske odlike, modificovanee reljefom koji klimu planinske okoline Žabljaka čini kontinentalno-planinskom i subplaninskom.

Područje Žabljaka spada u područja velike oblačnosti, posebno povećana u hladnom dijelu godine.

Žabljačko područje prima godišnje prosječno do 2200mm padavina. Padavine su ravnomjerno raspoređene tokom godine, izraženije su zimi nego ljeti, dok su jul i avgust najsušniji mjeseci.

Raspored vazdušnih strujanja pored opšte cirkulacije modificovan je lokalnim uslovima. Najučestaliji vjetrovi su sjeverni (25,4%) i južni (22,6 %), a česti su i zapadni i sjeverozapadni vjetrovi (22,6%), dok ostali duvaju znatno ređe.

S obzirom na morfološke karakteristike područja i određene prirodne zakonomernosti klimatske karatersitike na planskom području predstavljaju istovremeno i potencijal i ograničenje razvoja ovog područja koji se ogleda u sledećem:

- Veliki broj dana u toku godine sa snježnim pokrivačem, koji često prelazi debljinu i od 1m, potencijal je za razvoj zimskog skijališnog turizma;
- Nepovoljni klimatski uslovi tokom zimskog i proljećnog perioda godine (izuzetno niske temperature vazduha sa pojavom mr azeva, velika oblačnost, snježni nameti, otapanje snježnog pokrivača u proljećnim mjesecima) utiču na dostupnost pojedinih zona i otežano funkcionisanje normalnih aktivnosti stanovnika stalno nastanjenih u ovim područjima;

Povoljniji klimatski uslovi koji vladaju tokom ljetnjih mjeseci utiču na mogućnost odvijanja raznovrsnih turističkih programa;

Prema podacima Hidrometeorološkog zavoda srednje vrijednosti klimatskih parametara u periodu 1961-1990 godine za Žabljak - godišnji prosjek je sledeći:

Relativna vlažnost 78 (%)

Horizontalna vidljivost 18.4 (km)

Oblačnost 5.8

Pritisak (mb) 834.8

Količina padavina (mm) 1493.6

Temperatura vazduha (°C) 4.6

Trajanje sisanja sunca (h) 1921.2

Srednja minimalna temperatura (°C) 0

Srednja maksimalna temperatura (°C) 9.8

Napon vodene pare (mb) 7.3

Broj dana sa padavinama 173

Broj letnjih dana 8

Broj tropskih dana 0

Broj tropskih noći 0

Broj mraznih dana 167

Broj ledenih dana 44

Prema najnovijim podacima na području Crne Gore 2016. je bila godina sa temperatura iznad klimatske normale. Prema raspodjeli percentila temperatura vazduha se kretala u kategoriji vrlo toplo i ekstremno toplo dok se količina padavina kretala u kategorijama normalno, kišno i vrlo kišno. Srednja temperatura vazduha se kretala od 7 °C na Žabljaku do 18.2 °C u Budvi, dok je u Podgorici bila 17.1 °C. Odstupanja srednje temperature vazduha su bila iznad vrijednosti klimatske normale (1961-1990. godina) i kretala su se od 1 °C u Ulcinju do 3.1 °C u Rožajama, dok je Podgorici je za 1.5 °C bilo toplije od klimatske normale. Maksimalna visina sniježnog pokrivača izmjerana je na Žabljaku 17. januara od 51 cm.

Maksimalna visina sniježnog pokrivača 2017 izmjerana je na Žabljaku 19. januara i iznosila je 70 cm, a srednja temperatura vazduha je bila 6,5°C .

Klimatski ekstremiteti

2015.godine maksimalna visina sniježnog pokrivača izmjerana je na Žabljaku 6.marta od 156cm, srednja temperatura vazduha 2015. godine Žabljak 7.2 a dotadašnji maksimum 7.6 (2014.)

24-časovne padavine (l/m2) 207.4 izmjerene 18-11-1968

minimalna dnevna temperatura na 2 m (°C) -26.4 25-1-1963

maksimalna 32.4°C 23-8-2007

visina sniježnog pokrivača 230 (cm) 28-2-2005

Smjernice za zaštitu od interesa za odbranu zemlje

Područje planskog dokumenta prema površini i namjeni na spada u kategorije koje mogu imati značaja za zaštitu od interesa za odbranu zemlje.

Smjernice za sprečavanje i zaštitu od prirodnih katastrofa

Planom su utvrđene osnovne koncepcije, smjernice i rešenja za organizaciju, uređenje i izgradnju prostora, kao preduslov za zaštitu stanovništva, fizičkih struktura, drugih materijalnih dobara i prirodnih resursa, od ugrožavanja.

Od posebne je važnosti dosledna primjena postojećih tehničkih propisa za projektovanje i građenje u seizmičkim područjima.

Prosječna gustina izgradnje je manja od one koja se predviđa po uobičajenim urbanističkim normativima, a planiran je otvoreni sistem izgradnje. Predviđeni objekti su niske spratnosti.

Gabariti u osnovi objekata treba da imaju, po mogućnosti, pravilne geometrijske forme. To su forme simetrične u odnosu na glavne ose objekata, kao na primjer, pravougaona, kvadratna i slično.

Objekti koji imaju složene gabarite u osnovi i čiji pojedini dijelovi imaju različite spratnosti, kao što je ovdje slučaj sa objektom hotela, treba seizmičkim dilatacionim fugama podijeliti tako da pojedini dijelovi imaju pravilne forme u osnovi i po visini i tako omogućiti projektovanje zasebnih konstruktivnih jedinica.

Kada se sanacijom i ojačanjem postojećih objekata vrši nadgradnja objekta, preporučuje se izbjegavanje izmjena konstruktivnog sistema postojećeg objekta. Za svaku intervenciju takve vrste, potrebno je izvršiti predhodnu statičku i seizmičku analizu objekta, sa ciljem obezbjeđivanja dokaza o mogućnosti

nadgradnje. Najbezbjedniji oblici nadgradnje podrazumjevaju ponavljanje postojećeg statičkog sistema na objektu, a ukoliko on ne zadovoljava propisane seizmičke uslove, potrebno je postojeću konstrukciju dovesti u kategoriju seizmički ispravne, odnosno, primjeniti sanaciju naknadnim seizmičkim ojačanjima, horizontalnim i vertikalnim serklažima.

Na planskom području moguća je gradnja objekata različite spratnosti, uz primjenu standardnih građevinskih materijala za konstrukcije i oblikovanje objekata. Takođe mogu biti zastupljeni različiti konstruktivni sistemi. Kod zidanih konstrukcija preporučuje se primjena zidarije, ojačane sa horizontalnim i vertikalnim serklažama i armirane zidarije različitog tipa. Običnu zidariju, samo sa horizontalnim i vertikalnim serklažama može se primjenjivati za objekte manjeg značaja i manje visine (do 2 etaže).

Temelje projektovati tako da se eliminišu diferencijalna slijeganja, sa dva ili više načina temeljenja na istom objektu izbegavati, osim ako se svaki način temeljenja primjenjuje pojedinačno po konstruktivnim jedinicama.

Treba obezbijediti dovoljnu krutost temeljne konstrukcije, a posebno na spojevima temeljnih greda sa stubovima konstrukcije.

U oblasti zaštite, otkrivanja i sprječavanja opasnosti od prirodnih nepogoda, požara, tehničko-tehnoloških i drugih nesreća, kao i spašavanja građana i materijalnih dobara ugroženih njihovim djelovanjem postupati u skladu sa Zakonom o zaštiti i spašavanju ("Službeni list RCG" 13/2007) i podzakonskim aktima.

8

USLOVI I MJERE ZAŠTITE ŽIVOTNE SREDINE

Smjernice za zaštitu životne sredine

Koncept zaštite, očuvanja i unapređenja životne sredine usmjeren je na uspostavljanje održivog upravljanja prirodnim vrijednostima, prevenciji, smanjenju i kontroli svih oblika zagađivanja.

Prevencija zagađivanja i ugrožavanja životne sredine predpostavlja: 1) utvrđivanje jasnih tehničko-tehnoloških uslova u pogledu lociranja potencijalnih zagađivača, kroz obaveznu izradu studija procjena uticaja; i 2) poštovanje režima očuvanja i korišćenja područja zaštićenih prirodnih dobara, izvorišta vodosnabdijevanja, šuma, poljoprivrednog zemljišta, javnih zelenih površina, rekreacionih područja, koji su utvrđeni planom širih teritorijalnih, a na osnovu odgovarajućih zakonskih akata i predmetnih programa.

U cilju obezbjeđenja održivog razvoja, neophodno je poštovati ekološke odrednice pri izgradnji objekata i infrastrukturnih sistema i uređenju terena, spriječiti upuštanje zagađenih otpadnih voda u prirodnu sredinu, kretanje vozila izvan za to predviđenih staza, uništavanje i staništa i uznemiravanje životinja naročito u reproduktivnom ciklusu.

Mjere koje se tiču, vodosnabdijevanja, zaštite voda i tretmana otpadnih voda, razrađeni su u odgovarajućem dijelu ovog plana, a ovdje se apostrofiraju kao nedjeljivi činilac životne sredine, koji iz aspekta njene zaštite i unapređenja ima prioritet.

Uslovi za odnošenje čvrstog komunalnog otpada

Problem komunalnog i opasnog otpada riješavati u skladu sa zakonskim propisima, uz primjenu savremenih tehnologija sakupljanja, separacije, reciklaže i odlaganja. U cilju omogućavanja adekvatnog sakupljanja i evakuacije otpada, na planskom području je predviđeno postavljanje kontejnera unutar urbanističke parcele na ulaznom dijelu, gdje projektom uređenja treba predvidjeti poseban prostor za postavljanje kontejnera. Zapreminu kontejnera odrediti prema površini objekta, imajući u vidu produkciju

	<p>čvrstog komunalnog otpada, u saradnji sa nadležnim komunalnim preduzećem.</p> <p>Na mjestu sakupljanja obezbijediti primarnu selekciju otpada odvajanjem kontejnera za staklo, plastiku i metal.</p> <p>U toku izgradnje objekata na gradilištu obavezno odvojeno prikupljati:</p> <ul style="list-style-type: none"> - šut i drugi sličan građevinski otpad, - opasan otpad (lijepkovi, boje, rastvarači i druga građevinska hemija i njihova ambalaža) - komunalni otpad.
9	USLOVI ZA PEJZAŽNO OBLIKOVANJE
	<p>Zelenilo individualnog stanovanja</p> <p>Jedna dobro uređena parcela od velikog značaja je vlasniku, ali i samom naselju u kom se nalazi, jer doprinosi njegovoj atraktivnosti i pozitivnom opštem utisku. Sve ove zelene površine predstavljaju neodvojivi dio sistema zelenih površina jednog grada.</p> <p>Principi uređenja i smjernice:</p> <ul style="list-style-type: none"> • U početnoj fazi, prije projektovanja, izvršiti obaveznu pejzažnu taksaciju na parceli, u cilju zaštite svih vitalnih primjeraka biljnog materijala, i uklopiti ih u buduće projektantsko rješenje; • Ove zelene površine, treba planirati ako je moguće, po principu predvrta i vrta; • Ulazni, prednji dio vrta treba da ima prije svega estetski značaj, privlačnog projektantskog rešenja, sa vrstama visoke dekorativnosti i dobro održavanim travnjakom i cvjetnjakom, bogatog kolorita, kolskim prilazom i osvijetljenjem, i da bude u skladu sa ogradom i arhitekturom objekta. • Zadnji dio vrta rješavati slobodno, kao nastavak dnevnog boravka, prostor za odmor i druženje, i zavisno od veličine planirati određeni broj stabala visokih lišćara koji će u toku ljetnih mjeseci pružiti potrebnu sjenku, pergolu, voćnjak, prostor za igru djece, mjesto za roštilj, česmu, bazen; • Čitav prostor dvorišta, u odnosu na želje vlasnika može da bude izolovan od susjeda, intiman, sa interesantnim vizurama, stazama od materijala koji odgovaraju arhitekturi objekta i kompozicionom rešenju; • Ako je saobraćajnica, ili neki drugi izvor buke i zagađivanja blizu, napraviti zeleni tampon granicom parcele, odnosno formirati zaštitno zelenilo moguće širine; • Površina pod zelenilom je min. 40 %.
10	USLOVI I MJERE ZAŠTITE NEPOKRETNIH KULTURNIH DOBARA I NJIHOVE ZAŠTIĆENE OKOLINE
	<p>Smjernice za zaštitu prirodnih i kulturnih dobara</p> <p>Prostor DUP-a Razvršje predstavlja dio kontaktnog područja Nacionalnog parka Durmitor koje je</p>

definisano kao zaštitna zona za koju je predviđen sledeći režim:

- zaštita od ugrožavanja neplanskom izgradnjom u okruženju na njegovim glavnim saobraćajnim prilazima;
- obezbeđenje od strane šumarstva gazdovanja šumama po Zakonu o šumama, na osnovu šumsko-privrednih osnova;
- veći industrijski zanatski pogoni, skladišta opasnih materijala, servisi, deponije i sl. koji spadaju u zagađivače vazduha i izvora buke ne smiju da budu locirani u ovoj zoni;
- za sva naselja na saobraćajnim pristupima uz granicu Parka koja su obuhvaćena ovim režimom izgradnja i uređenje biće regulisni odgovarajućim urbanističkim planovima, dok će za ostala naselja biti utvrđeni okvirni uslovi izgradnje i uređenja.

Kontaktno područje Nacionalnog parka Durmitor, bogatstvo, raznovrsnost i očuvanost, biljnog i životinjskog svijeta, kao jednu od prioritetnih obaveza nameće očuvanje ekosistema i preduzimanje adekvatnih mjera njihove zaštite, uređivanja i unapređivanja, kroz plansko i racionalno korišćenja prostora i njegovu optimalnu valorizaciju.

Posebnu pažnju treba posvetiti očuvanju zatečenog biljnog i životinjskog svijeta, prirodnih karakteristika terena, vizura i ambijenta koji ovaj prostor čini prepoznatljivim. Naročito je važno spriječiti neplansko uklanjanje vegetacije i unošenje alohtonih biljaka i životinja u svim oblicima korišćenja prostora i zaustaviti nekontrolisano disperzno širenje naselja prema granicama nacionalnog parka.

Pri projektovanju objekata i uređenju terena voditi računa da savremena funkcionalna cjelina bude usaglašena sa ambijentom i tradicionalnim obrascima građenja, da unapređuje način korišćenja i izgled područja u skladu sa karakteristikama lokacije i doslednom primjenom ekoloških normi.

Kod rešavanja građevinskih struktura, poželjno je koristiti određene detalje iz kulturnog nasleđa koji se mogu stilizovati, i tako doprinijeti boljem uklapanju u okolnu sredinu.

Urbanističko i arhitektonsko oblikovanje prostora treba da uvažava karakteristični ambijent područja, te da istovremeno doprinosi stvaranju slike uređenog turističkog centra.

Postojeće zelenilo koristiti u najvećoj mogućoj mjeri u uređenju otvorenih površina.

Prilikom izvođenja radova obezbijediti sve potrebne mjere za zaštitu kulturnih dobara koja bi mogla biti ugrožena, a ako se naiđe na objekte za koje se osnovano pretpostavlja da spadaju u režim zaštite, neophodno ih je sačuvati na mjestu i u položaju u kome su otkriveni i o tome bez odlaganja obavijestiti nadležni organ uprave u skladu sa propisima.

Na lokalitetima predviđenim za izgradnju, prema raspoloživim podacima, nema arheoloških nalazišta. Planom je predviđeno da, ukoliko se prilikom izvođenja radova naiđe na nalazište ili nalaze za koje se može pretpostaviti da mogu imati arheološko značenje, prema članu 87. Zakona o zaštiti kulturnih dobara (Sl. list CG, br. 49/10), pravno ili fizičko lice koje neposredno izvodi radove, dužno je da prekine radove, obezbijedi nalazište, odnosnalazeodeventualnog oštećenja, uništenja i od neovlašćenog pristupa drugih lica, sačuva otkrivene predmete na mjestu nalaženja u stanju u kojem su nađeni do dolaska ovlašćenih lica, odmahprijavinalazište, odnosnalazUpravi za zaštitu kulturnih dobara, najbližojjavnojistanoviza zaštitukulturnihdobara, organuupravenadležnomzaposlovedpolicije i saopštisverelelevantnepodatkeuvezisamjestomipoložajemnalazau vrijeme otkrivanja i o okolnostima pod kojim su otkriveni.

11	USLOVI ZA LICA SMANJENE POKRETLJIVOSTI I LICA SA INVALIDITETOM
	Objekti se moraju graditi i rekonstruisati u skladu sa Pravilnikom o blizim uslovima i načinu prilagodavanja objekata za pristup i kretanje lica smanjene pokretljivosti i lica sa invaliditetom („Sluzbeni list Crne Gore", br.48/13 i 44/15).
12	USLOVI ZA POSTAVLJANJE I GRADNJU POMOĆNIH OBJEKATA
	/
13	USLOVI ZA OBJEKTE KOJI MOGU UTICATI NA BEZBJEDNOST VAZDUŠNOG SAOBRAĆAJA
	/
14	USLOVI ZA OBJEKTE KOJI MOGU UTICATI NA PROMJENE U VODNOM REŽIMU
	/
15	MOGUĆNOST FAZNOG GRAĐENJA OBJEKTA
	/
16	USLOVI ZA PRIKLJUČENJE NA INFRASTRUKTURU
17.1.	Uslovi priključenja na elektroenergetsku infrastrukturu
	Prilikom izrade tehničke dokumentacije potrebno je poštovati sljedeće preporuke EPCG: <ul style="list-style-type: none"> •Tehnička preporuka za priključke potrošača na niskonaponsku mrežu TP-2 (II dopunjeno izdanje) •Tehnička preporuka – Tipizacija mjernih mjesta •Uputstvo i tehnički uslovi za izbor i ugradnju ograničavača strujnog opterećenja •Tehnička preporuka TP-1b - Distributivna transformatorska stanica DTS – EPCG 10/0.4 Kv
17.2.	Uslovi priključenja na vodovodnu i kanalizacionu infrastrukturu
	Priključenje na mrežu komunalne i ostale infrastrukture vrši se prema postojećim, odnosno planiranim tehničkim mogućnostima mreže, na način kako je predviđeno urbanističkim planom i tehničkom dokumentacijom, a na osnovu propisa ,uslova i saglasnosti javnih preduzeća. Instalacije projektovati i izvesti u skladu sa važećim propisima i standardima.
17.3.	Uslovi priključenja na saobraćajnu infrastrukturu

SAOBRAĆAJNO TEHNIČKE USLOVE ZA IZRADU PROJEKTNE DOKUMENTACIJE

-Projektom dokumentacijom prikazati mjesto i način priključenja urbanističke parcele na saobraćajnicu koje je definisano planskim dokumentom **Detaljnim urbanističkim planom „Razvršje“ Opština Žabljak** – grafički prilog-Plan saobraćaja -.

-Parkiranje riješiti u okviru urbanističke parcele saglasno normativima za ovu vrstu objekata.

-Tehničku dokumentaciju priključka i parkinga, uraditi saglasno standardima, normativima i propisima za ovu vrstu objekata.

17.4.

Ostali infrastrukturni uslovi

Evakuacija otpada

Potrebno je obezbijediti direktan i neometan pristup lokacijama za smeće, pri čemu maksimalno rastojanje od pretovarnog mjesta do komunalnog vozila iznosi 15m (maksimalno ručno guranje kontejnera) po ravnoj podlozi bez stepenica.

Sudovi za smeće moraju biti smješteni u okviru parcele u boksu ili niši, adekvatno ograđenoj kamenom, živom ogradom i sl.

Telekomunikaciona mreža

Prilikom izrade tehničke dokumentacije potrebno je poštovati sljedeće preporuke:

- Zakon o elektronskim komunikacijama ("SI list CG", br.40/13)
- Pravilnik o širini zaštitnih zona i vrsti radio koridora u kojima nije dopušteno planiranje i gradnja drugih objekata ("SI list CG", br.33/14)
- Pravilnik o tehničkim i drugim uslovima za priključenje, izgradnju i korišćenje elektronske komunikacione mreže, elektronske komunikacione infrastrukture i povezivanje opreme i objekata ("SI list CG", br.41/15)
- Pravilnik o uslovima za planiranje, izgradnju, održavanje i korišćenje pojedinih vrsta elektronskih komunikacionih mreža, elektronske komunikacione infrastrukture i povezane opreme ("SI list CG", br.59/15)

- sajt na kome se nalaze relevantni propisi u skladu sa kojim se obavlja izrada tehničke dokumentacije [http:// www.ekip.me/regulativa/](http://www.ekip.me/regulativa/);

- sajt na kome Agencija objavljuje podatke o postojećem stanju elektronske komunikacione infrastrukture <http://ekinfrastuktura.ekip.me/ekip.me> kao i

- adresu web portala <http://ekinfrastuktura.ekip.me/ekip/login.jsp> preko koga sve zainteresovane strane od Agencije za telekomunikacije i poštansku djelatnost mogu da zatraže otvaranje korisničkog naloga, kako bi pristupili georeferenciranoj bazi podataka elektronske komunikacione infrastrukture.

Pravilnik o zajedničkom korišćenju elektronske komunikacione infrastrukture i povezane opreme ("SI list CG", br.52/14)

17	POTREBA IZRADE GEODETSKIH, GEOLOŠKIH (GEOTEHNIČKIH, INŽENJERSKO-GEOLOŠKIH, HIDROGEOLOŠKIH, GEOMEHANIČKIH I SEIZMIČKIH) PODLOGA, KAO I VRŠENJA GEOTEHNIČKIH ISTRAŽNIH RADOVA I DRUGIH ISPITIVANJA	
	<p>Prije izrade tehničke dokumentacije shodno članu 7. Zakona o geološkim istraživanjima ("Sl.list RCG", br.28/93, 27/94, 42/9) i ("Sl.list CG", br.26/07, 28/11) izraditi Projekat geoloških istraživanja tla za predmetnu lokaciju i Elaborat o rezultatima izvršenih geoloških istraživanja.</p> <p>Prilikom izrade tehničke dokumentacije poštovati Pravilnik o načinu izrade, razmjeri i bližoj sadržini tehničke dokumentacije (Sl. list CG, br.23/14, 32/15 i 75/15).</p> <p>Tehničku dokumentaciju izraditi u skladu sa Pravilnikom o načinu obračuna površine i zapremine objekata (" Sl. List CG", br. 47/13).</p>	
18	POTREBA IZRADE URBANISTIČKOG PROJEKTA	
	/	
19	ZA ZGRADE URBANISTIČKO-TEHNIČKI USLOVI SADRŽE I URBANISTIČKEPARAMETRE	
	Oznaka urbanističke parcele	UP 265
	Površina urbanističke parcele	519 m2
	Maksimalni indeks zauzetosti	0,10
	Maksimalni indeks izgrađenosti	0,20
	Bruto građevinska površina objekata (max BGP)	104,00 m2
	Maksimalna spratnost objekata	P+Pk
	Maksimalna visinska kota objekta	
	Parametri za parkiranje odnosno garažiranje vozila	<p>Za sve urbanističke pazele potrebe za parkiranjem treba rješavati u okviru parcele, saglasno normativima iz Prostorno-urbanističkog plana Opštine Žabljak.</p> <p>Normativi sa potrebnim brojem parking mjesta iz Pravilnika o bližem sadržaju i formi planskog dokumenta, su usklađeni sa stepenom</p>

		<p>motorizacije za opštinu Žabljak, koji iznosi 250 PA/1000 stanovnika (prema smjernicama iz Prostorno urbanističkog plana opštine Žabljak do 2020.god.).</p> <p>Nakon korekcije (faktor 0.50) potrebno je obezbjediti sljedeći broj parking mjesta za osnovne grupe gradskih sadržaja:</p> <ul style="list-style-type: none"> • stanovanje (na 1000m²).....8PM (lokalni uslovi 6- max9PM) • poslovanje(na 1000m²).....15PM (lokalni uslovi 5-max 20PM) • trgovina(na 1000m²).....30PM (lokalni uslovi 20-max 40PM) • restorani (na 1000m²).....60PM (lokalni uslovi 20-max 100PM) • hoteli (na 1000m²).....15PM (lokalni uslovi 10- max 20PM)
<p>Smjernice za oblikovanje i materijalizaciju, posebno u odnosu na ambijentalna svojstva područja</p>		<p>Dalja realizacija planskog dokumenta odvijace se kroz izradu i realizaciju projekata pojedinačnih objekata sa objekatima infrastrukture.</p> <p>Arhitektonsko oblikovanje prostora treba da uvažava karakteristični ambijent područja, te da istovremeno doprinosi stvaranju slike uređene urbane sredine.</p> <p>Rešenje građevinskih struktura u oblikovnom i likovnom pogledu mora da odgovara klimatskim karakteristikama područja.</p> <p>Prostorno oblikovanje treba da bude u skladu sa namjenom i sadržajem objekata, tako da objekti imaju prepoznatljivost i arhitektonski izraz adekvatan funkciji, uz obavezu da se ostvari vizuelno jedinstvo cjelovitog prostornog rešenja, u skladu sa već formiranim ambijentom.</p> <p>U projektovanju objekata je moguće koristiti savremene i tradicionalne materijale, vodeći računa o usaglašenosti likovnog izraza i ambijenta.</p> <p>Spoljna obrada objekata-fasada, mora biti izvedena od odgovarajućih materijala koji garantuju adekvatnu zaštitu enterijera objekata. Preporučuje se upotreba savremenih materijala koji daju mogućnost za originalna arhitektonska rešenja, a istovremeno su dobra zaštita objekata.</p> <p>Zavisno od arhitektonskog rešenja, od prirodnih materijala prednost dati kamenu i drvetu.</p> <p>Krovove objekata predvidjeti kao kose, nagiba</p>

		<p>usaglašenih sa arhitektonskim konceptom i odabranim krovnim pokrivačem, sa svim potrebnim slojevima izolacije.</p> <p>Kolorit objekata uskladiti sa projektovanom formom, ambijentom, klimatskim uslovima i funkcijom, imajući istovremeno u vidu hromatski tretman okolnih struktura. Za ograde, oluke, okove i slične elemente koristiti nekorozivne materijale.</p> <p>Posebnu pažnju posvetiti uređenju otvorenih površina, uz nastojanje da se nadgrade i afirmišu osnovne karakteristike lokacije.</p> <p>Uređenje otvorenih površina prilagoditi namjeni objekata, ambijentu i klimatskim uslovima. Različitom obradom izdiferencirati namjensku podjelu partera, sa ciljem da se obezbijedi spontano korišćenje i prijatan doživljaj u prostoru, ostvarujuću, kroz usklađivanje elemenata parterne obrade, oblikovno, a po potrebi i funkcionalno, povezivanje sa parternim cjelinama susjednih objekata.</p> <p>Zastupljenost i obradu zelenih površina realizovati u skladu sa uslovima i smjernicama iz odgovarajućeg priloga plana (pejzažna arhitektura).</p> <p>Kod obrade trotoara i pješačkih staza ostvariti upotrebnu funkciju i zadovoljiti estetske kriterijume primjenom materijala za završnu obradu (kamene ploče, behaton elementi, kamene kocke i drugo).</p> <p>Pravilnim izborom urbane opreme (elemenata za sjedenje i odmor, korpi za otpatke, žardinjera i drugo), likovnim intervencijama (skulpture, instalacije, vodeni efekti...), elementima vizuelnih komunikacija (oglasne table, bilbordi, putokazi...) i cjelokupnim urbanim dizajnom doprinijeti ambijentalnoj vrijednosti prostora.</p>
	<p>Uslovi za unapređenje energetske efikasnosti</p>	<p>Smjernice za povećanje energetske efikasnosti</p> <p>Obavezuju se investitori i projektanti da teže postizanju optimalnih odnosa između arhitekture i potrebne energije objekta kroz pažljivo određenje sledećih komponenti:</p> <ul style="list-style-type: none"> - orijentacija i dispozicija objekta, - oblik objekta, - nagib krovnih površina,

- boje objekta,
- toplotna akumulativnost objekta,
- ekonomska debljina termoizolacije,
- razuđenost fasadnih površina i td.

Na planu racionalizacije potrošnje energije, predlaže se racionalnost, u okviru koje je osnovna mjera, poboljšanje toplotne izolacije prostorija, tako da se u zimskom periodu zadržava toplota a u ljetnjem sprječava nepotrebno zagrijavanje, zatim odgovarajuća orijentacija i veličina otvora, i korišćenje alternativnih, odnosno obnovljivih izvora energije.

Mjere energetske efikasnosti

Poboljšanje energetske efikasnosti posebno se odnosi na ugradnju ili primjenu: niskoenergetskih zgrada, unaprijeđenje uređaja za klimatizaciju i pripremu tople vode korišćenjem solarnih panela za zagrijavanje, unaprijeđenje rasvjete upotrebom izvora svjetla sa malom instalisanom snagom(LED), koncepta inteligentnih zgrada (upravljanje potrošnjom energije glavnih potrošaca s jednog centralnog mjesta). Sve nabrojane mogućnosti se u određenoj mjeri mogu koristiti pri izgradnji objekata na području Urbanističkog projekta.

Kada su u pitanju obnovljivi izvori energije, posebno treba naglasiti potencijalnu primjenu energije direktnog sunčevog zračenja.

Na osnovu klimatskih parametara se može zaključiti da ovo područje spada u područja sa povoljnim osnovnim parametrima za moguće korišćenje energije neposrednog sunčevog zračenja.

Sunčeva energija se kao neiscrpan izvor energije u zgradama koristina tri načina:

1. pasivno-za grijanje i osvjtljenje prostora,
2. aktivno-sistem kolektora za pripremu tople vode,
3. fotonaponskesunčane ćelije za proizvodnju električne energije.

Na ovom području postoje mogućnosti za sva tri

načina korišćenja sunčeve energije– zagrijanje i osvijetljavanje prostora, grijanje vode (klasični solarnikolektori) i za proizvodnju električne energije (fotonaponske ćelije).

U ukupnom energetsom bilansu stambenih objekata, važnu ulogu imaju toplotni efekti sunca. U savremenoj arhitekturi puno pažnje posvećuje se prihvatu sunca i zaštiti od pretjeranog osunčanja, jer se i pasivni dobici toplote moraju regulisati i optimizovati u zadovoljavajuću cjelinu. Ako postoji mogućnost orijentacije stambenih objekata prema jugu, staklene površine treba koncentrisati na južnoj fasadi, dok prozore na sjevernoj fasadi treba maksimalno smanjiti da se ograniče toplotni gubici. Pretjerano zagrijavanje ljeti treba spriječiti sredstvima za zaštitu od sunca, pokretnim sunčanim zastorima od materijala koji sprječavaju prodor UV zraka koji podižu temperaturu, usmjeravanjem dnevnog svijetla, zelenilom, prirodnim provjetranjem i sl.

Savremeni tzv. "daylight" sistemi koriste optička sredstva da bi podstakli refleksiju, lomljenje svjetlosnih zraka, ili za aktivni ili pasivni prihvata svjetla. Savremeni pasivni stambeni objekti danas definišu kao građevine bez aktivnog sistema za zagrijavanje konvencionalnim izvorima energije.

Za izvođenje objekata uz navedene energetske mjere potrebno je primjenjivati (uz prethodnu pripremu stručnu i zakonodavnu) Direktivu 2002/91/EC Evropskog parlamenta (Directive 2002/91/EC of the European Parliament and of the Council of 16 December 2002 on the energy performance of buildings (Official Journal L 001, 04/01/2003)) o energetskim svojstvima zgrada, što podrazumijeva obavezu izdavanja sertifikata o energetskim svojstvima stambenog objekta, kome rok važenja nije duži od 10 god.

Korišćenje solarnih kolektora se preporučuje kao mogućnost određene uštede u potrošnji električne energije, pri čemu se mora povesti računa da ne budu u koliziji sa karakterističnom tradicionalnom arhitekturom. Za proizvodnju električne energije pomoću fotonaponskih elemenata, potrebno je

		uraditi prethodnu sve obuhvatnu analizu tehničkih, ekonomskih i ekoloških parametara.
20	DOSTAVLJENO: Podnosiocu zahtjeva, Direktoratu za inspekcijski nadzor I licenciranje i u spise predmeta .	
21	OBRAĐIVAČ URBANISTIČO-TEHNIČKIH USLOVA:	Vesko Dedeić
22	OVLAŠĆENO SLUŽBENO LICE:	
		SEKRETAR Sava Zeković
	PRILOZI	
	- Grafički prilozi iz planskog dokumenta	

		uraditi prethodnu sve obuhvatnu analizu tehničkih, ekonomskih i ekoloških parametara.
20	DOSTAVLJENO: Podnosiocu zahtjeva, Direktoratu za inspeksijski nadzor I licenciranje i u spise predmeta	
21	OBRAĐIVAČ URBANISTIČO-TEHNIČKIH USLOVA:	Vesko Dedeić 
22	OVLAŠĆENO SLUŽBENO LICE:	
		SEKRETAR Sava Zeković 
	PRILOZI	
	- Grafički prilozi iz planskog dokumenta	



Opština Žabljak

Detaljni urbanistički plan "Razvršje"

255	195		SMG	0,00	58,50	0,00	0,30	0,00	117,00	0,00	0,60	P+Pk
256	307		SMG	63,00	63,00	0,21	0,21	189,00	189,00	0,62	0,62	S+P+Pk
257	294		SMG	125,00	125,00	0,43	0,43	374,00	374,00	1,27	1,27	P+I+Pk
258	1.395		SMG	0,00	139,00	0,00	0,10	0,00	278,00	0,00	0,20	P+Pk
259	1.446		SMG	138,00	138,00	0,10	0,10	376,00	376,00	0,26	0,26	S+P+Pk
260	597		SMG	28,00	120,00	0,05	0,20	83,00	240,00	0,14	0,40	S+P+Pk
261	1.259		SMG	81,00	120,00	0,06	0,10	232,00	240,00	0,18	0,40	S+P+Pk
262	294		PUJ	0,00	0,00	0,00	0,00	0,00	0,00	0,00	0,00	
263	358		SMG	0,00	35,00	0,00	0,10	0,00	70,00	0,00	0,20	P+Pk
264	318		SMG	0,00	32,00	0,00	0,10	0,00	64,00	0,00	0,20	P+Pk
265	519		SMG	0,00	52,00	0,00	0,10	0,00	104,00	0,00	0,20	P+Pk
266	520		SMG	0,00	52,00	0,00	0,10	0,00	104,00	0,00	0,20	P+Pk
267	538		SMG	0,00	54,00	0,00	0,10	0,00	108,00	0,00	0,20	P+Pk
268	560		SMG	153,00	153,00	0,27	0,27	434,00	434,00	0,78	0,78	S-P+Pk
269	391		SMG	0,00	73,20	0,00	0,20	0,00	156,40	0,00	0,60	P+I+Pk
270	491		SMG	0,00	98,00	0,00	0,20	0,00	196,00	0,00	0,40	P+I+Pk
270a	259		SMG	18,70	51,80	0,07	0,20	18,70	103,60	0,07	0,40	P+Pk
271	541		SMG	0,00	103,00	0,00	0,20	0,00	216,00	0,00	0,40	P+I+Pk
272	524		SMG	0,00	104,80	0,00	0,20	0,00	209,60	0,00	0,40	P+I+Pk
273	376		SMG	28,00	72,40	0,07	0,20	55,00	144,80	0,14	0,40	P+Pk
273a	294		SMG	0,00	58,80	0,00	0,20	0,00	117,60	0,00	0,40	P+Pk
273b	270		SMG	0,00	54,00	0,00	0,20	0,00	108,00	0,00	0,40	P+Pk
273c	380		SMG	0,00	76,00	0,00	0,20	0,00	152,00	0,00	0,40	P+Pk
274	740		SMG	74,00	148,00	0,10	0,20	221,00	296,00	0,30	0,40	S+P+Pk
274a	809		SMG	0,00	161,80	0,00	0,20	0,00	323,60	0,00	0,40	P+Pk
274b	839		SMG	0,00	167,80	0,00	0,20	0,00	335,60	0,00	0,40	P+Pk
275	350		SMG	0,00	70,00	0,00	0,20	0,00	140,00	0,00	0,40	P+Pk
276	226		SMG	44,00	44,00	0,20	0,20	88,00	88,00	0,40	0,40	P+Pk
277	8735		TI	0,00	873,50	0,00	0,10	0,00	1747,00	0,00	0,20	P+I+Pk
278	346		SMG	73,00	73,00	0,21	0,21	220,00	220,00	0,64	0,64	S+P+Pk
279	194		SMG	74,00	74,00	0,38	0,38	74,00	116,40	0,38	0,60	P+Pk

CRNA GORA
UPRAVA ZA NEKRETNINE
PODRUČNA JEDINICA: ŽABLJAK
Broj: sl
Datum: 29.10.2020.



Katastarska opština: MOTIČKI GAJ I
Broj lista nepokretnosti:
Broj plana: 3
Parcela: 468/1

KOPIJA PLANA

Razmjera 1: 2500



4
778
500
087
069

4
778
500
000
169

465
2447
468/5
468/1
468/4
468/2

4
778
250
065
050

4
778
250
000
169

IZVOD IZ DIGITALNOG PLANA



Ovjerava
Službeni list



5200000011



114-919-3197/2020

UPRAVA ZA NEKRETNINE

PODRUČNA JEDINICA
ZABLJAKCRNA GORA
UPRAVA ZA NEKRETNINEBroj: 114-919-3197/2020
Datum: 29.10.2020.
KO: MOTIČKI GAJ I

Na osnovu člana 173 Zakona o državnom premjeru i katastru nepokretnosti ("Sl. list RCG" br. 29/07, "Sl. list CG" br. 73/10, 032/11, 040/11, 043/15, 037/17 i 17/18), postupajući po zahtjevu , , za potrebe izdaje se

LIST NEPOKRETNOSTI 614 - PREPIS

Podaci o parcelama

Broj	Podbroj	Broj zgrade	Plan Skica	Datum upisa	Potes ili ulica i kućni broj	Način korišćenja Osnov sticanja	Bon. klasa	Površina m ²	Prihod
468	1		3 23 0		RAZVRŠJE	Livada 7. klase KUPOVINA		600	0.90
Ukupno								600	0.90

Podaci o vlasniku ili nosiocu

Matični broj - ID broj	Naziv nosioca prava - adresa i mjesto	Prava	Obim prava
1205950210219	NEZIRIĆ ALIJA HUSO MIODRAGA BULATOVIĆA BR 20 PODGORICA	Svojina	1/1

Podaci o teretima i ograničenjima

Broj	Podbroj	Broj zgrade	PD	Redni broj	Način korišćenja	Datum upisa Vrijeme upisa	Opis prava
468	1			1	Livada 7. klase	21/10/2020 9:12	Zabilježba žalbe

Naplata takse je oslobođena na osnovu člana 17 Zakona o administrativnim taksama ("Sl. list CG, br. 18/19). Naplata naknade oslobođena je na osnovu člana 174 Zakona o državnom premjeru i katastru nepokretnosti ("Sl. list RCG" br. 29/07, "Sl. list CG" br. 73/10, 032/11, 040/11, 043/15, 037/17 i 17/18).



Ovlašćeno lice

Gordana dipl.prav.

TOPOGRAFSKO - KATASTARSKI PLAN

LEGENDA

01 OZNAKE PRELOMNIH TAČAKA GRANICE PLANA

- Stanbena zgrada
- Pomoć na zbiljama
- Drveni objekt
- Objekat u ogradi
- Ljetnjak
- Plaća
- Terasa
- Zid
- Travna odričona
- Zid
- Zivna ograda
- Zivna ograda na silu
- Gradovna ograda
- Gradovna ograda na silu
- Drvena ograda
- Drvena ograda na silu
- Saks
- Drveni objekat
- Betonski objekat
- Gradovni objekat
- Stab saks
- Granica stambena
- Granica kat. opštine
- Granica kat. parcele
- Put

Parametri transformacije
i rezultati:

DX: 460.9951608m
DY: -644.264559m
DZ: 812.7293272m
RX: 14.4173051°
RY: -11.65837566°
RZ: -5.970251422°
SF: 5.66749392 ppm

Ekvidistanca $e=1\text{ m}$

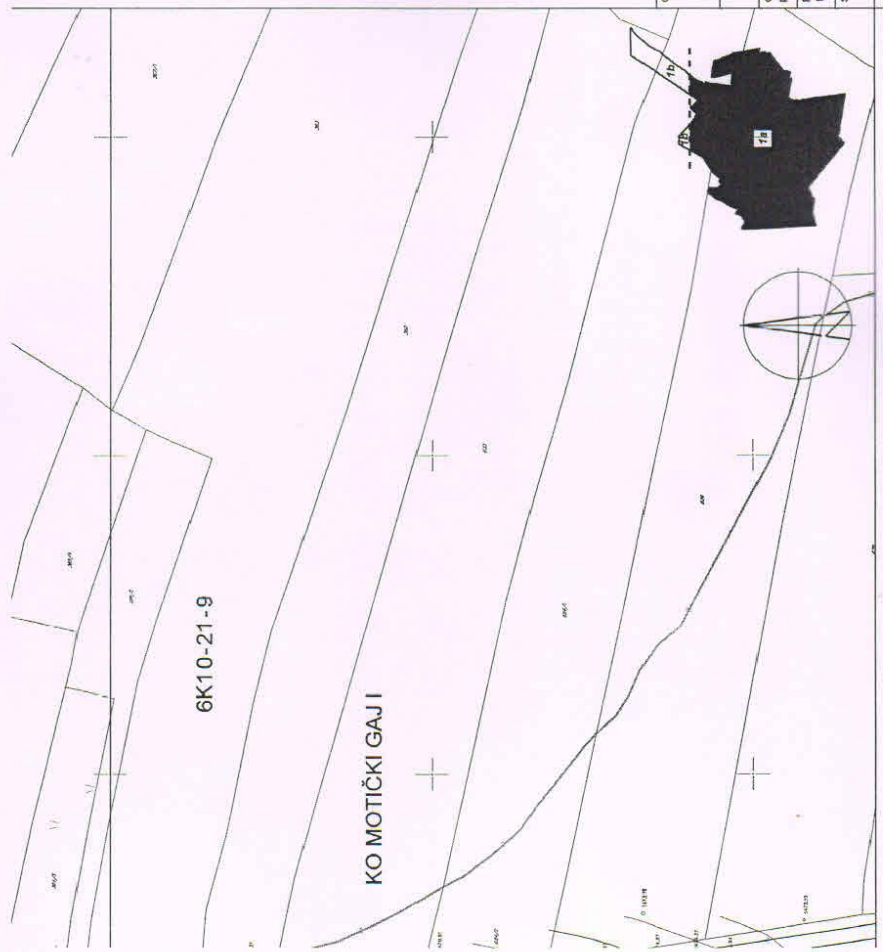

GRADIVAČ PLANA: EUROPROJEKT D.O.O. City Kvart, Lamele 5, 51000 Pločica (MNE)		INVESTITOR: OPŠTINA ZABLJAK CRNA GORA	
Odbornik planer faze Saradnik	Dragutin Dubljević d.ija. Ivan Dedić d.igao. Miro Popović d.igao. Bogdan Karić d.igao. Marija Obradović d.igao.	Faza PLAN	Datum januar 2019.g. Razmjera 1:1000 Broj priloga 01
		TOPOGRAFSKO - KATASTARSKI PLAN	

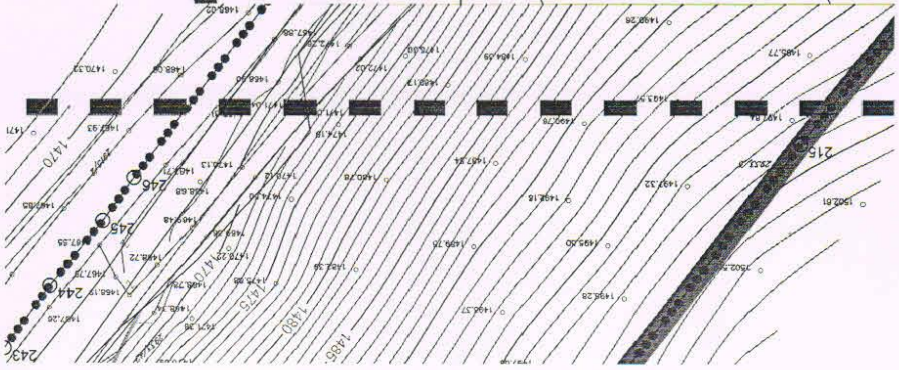
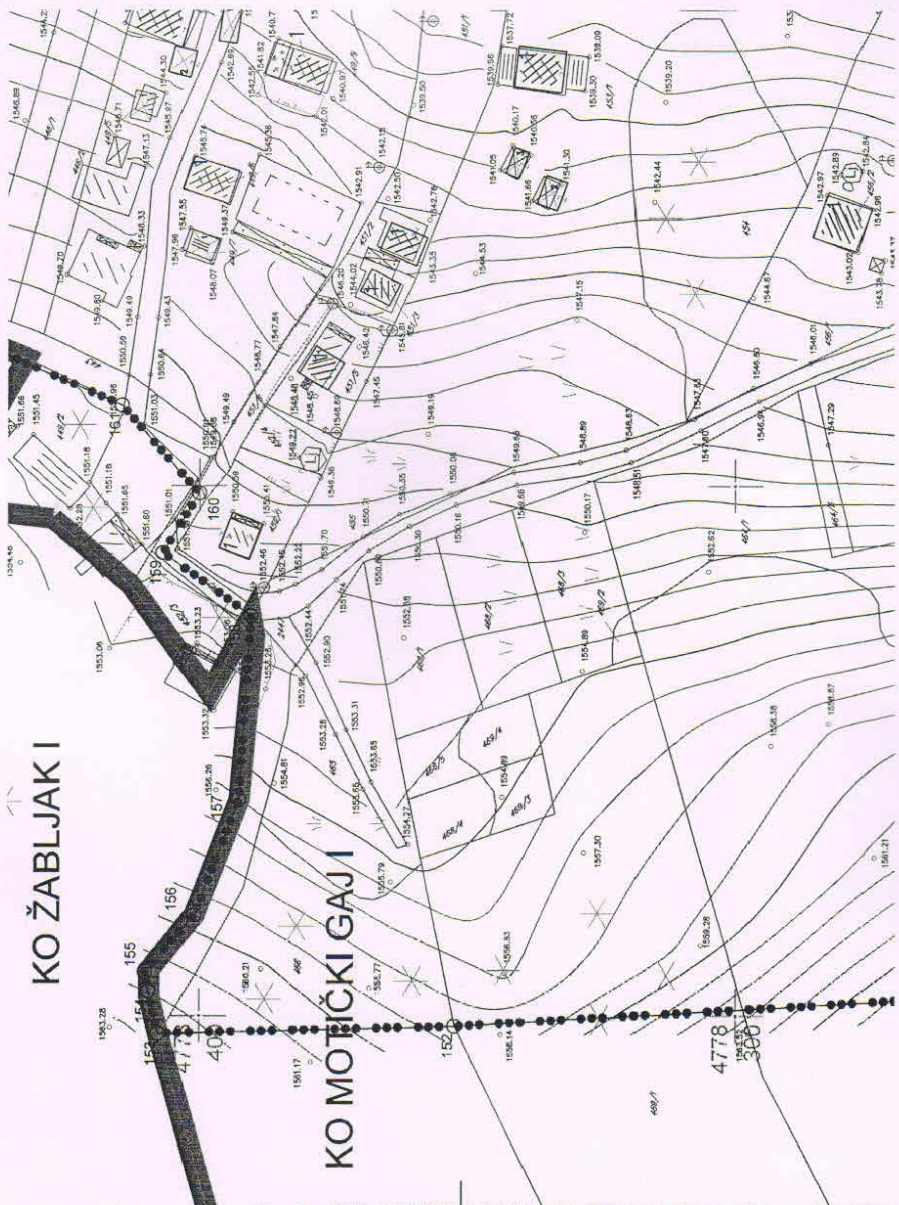

Detaljni urbanistički plan "Razvršje"
 "Službeni list Cme Gore - Opštinski propisi" broj 02/19
PLAN NAMJENE POVRŠINA

LEGENDA

- GRANICA PLANSKOG DOKUMENTA
- GRANICA NACIONALNOG PARKA "DURMITOR"
- GRANICA URBANISTIČKE PARCELE
- OZNAKA URBANISTIČKE PARCELE

UP 1

PLAN NAMJENE POVRŠINA

- POVRŠINE ZA STANOVANJE MALE GUSTINE
- POVRŠINE ZA MJEŠOVITE NAMJENE
- POVRŠINE ZA TURIZAM - HOTELI
- POVRŠINE ZA DRUGO POLJOPRIVREDNO ZEMLIŠTE
- POVRŠINE ZA SPORT I REKREACIJU
- OSTALE PRIRODNE POVRŠINE
- ŠUME SA POSEBOM NAMJENOM
- ZAŠTITNE ŠUME
- POVRŠINE ZA PEJZAŽNO UREĐENJE JAVNE NAMJENE
- POVRŠINE ZA DRUGI SAOBRAĆAJ
- POVRŠINE OSTALE I KOMUNALNE INFRASTRUKTURE
- POVRŠINE ZA OBJEKTE ELEKTROENERGETSKE INFRASTRUKTURE

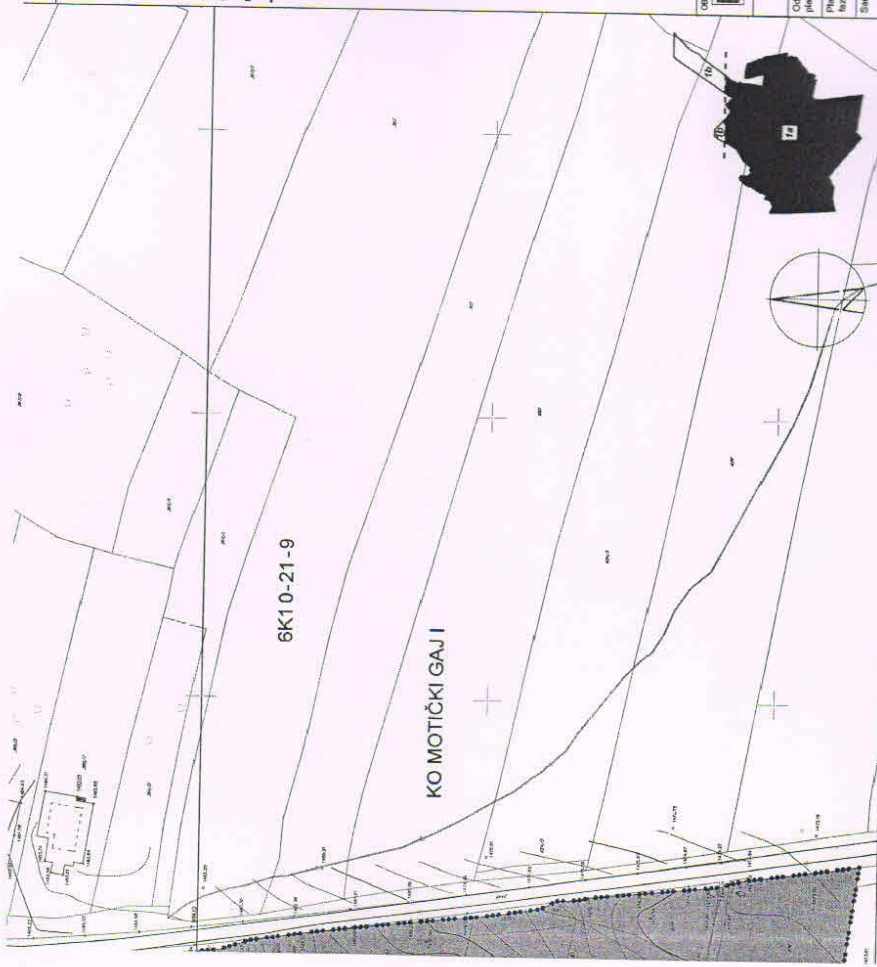

ORGANIZATOR PLANA EUROPROJEKT d.o.o. Čakmačka ulica 22, Bečići 7, 51031 Trogirsko (HR)	INVESTITOR	ČAŠTINA ŽABLJAK ORINA LOŠA
	Datum mesec 2019.	Razmjera 1:1000
Kategorija planer	Faza PLAN	Broj priloga 06
Naziv zona	PLAN NAMJENE POVRŠINA	
Stanak		

DETALJNI URBANISTIČKI PLAN "RAZVRŠJE"

6K1 U-21-3

CRNA GORA

OPŠTINA ŽABLJAK

KO ŽABLJAK I

KO MOTIČKI GAJ I

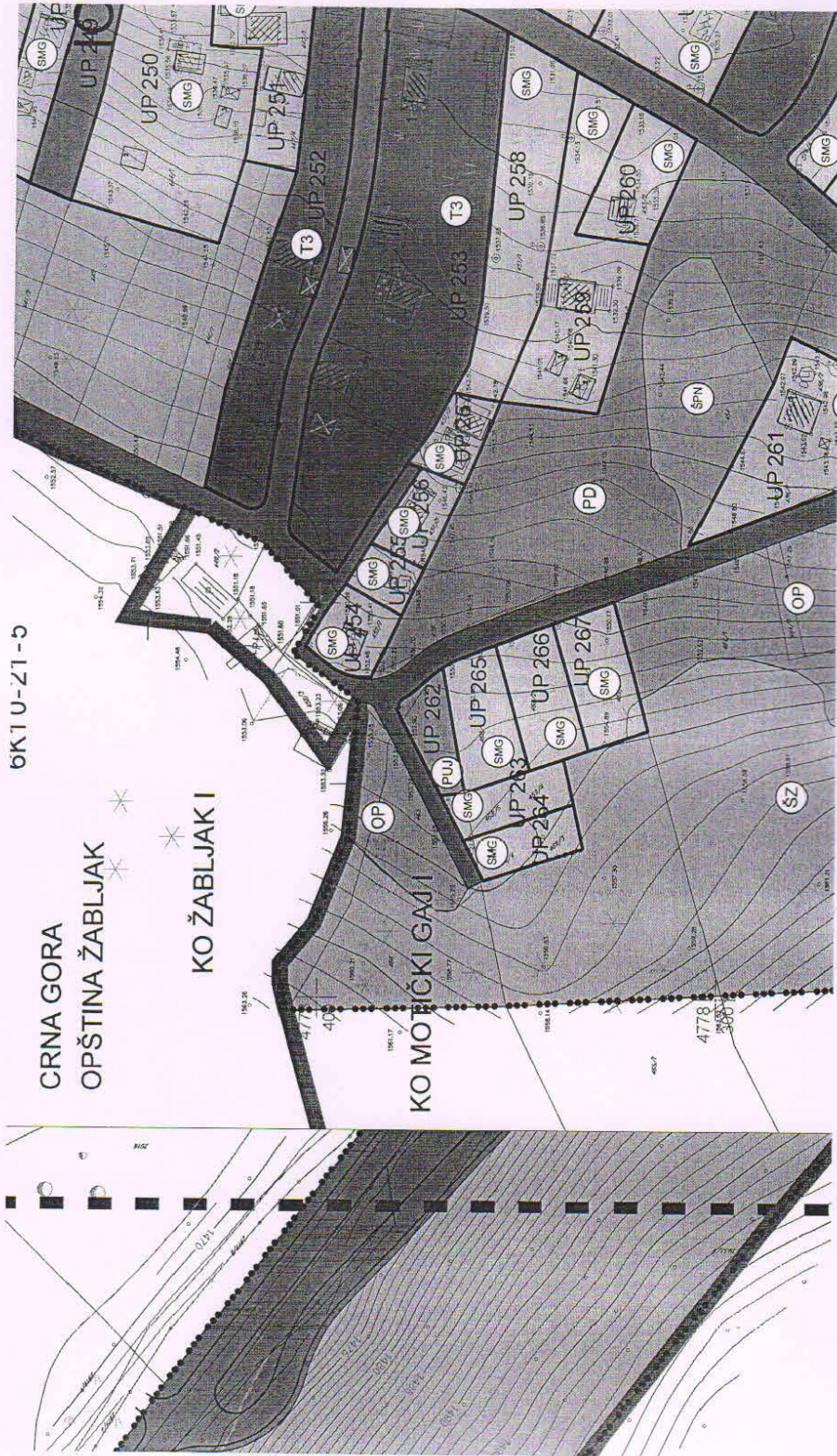

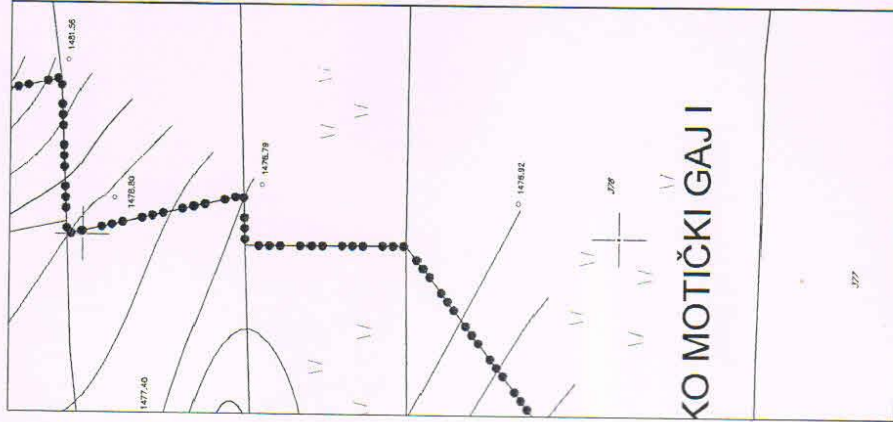

LEGENDA

- GRANICA PLANSKOG DOKUMENTA
- GRANICA URBANISTIČKE PARCELE
- GRANICA NACIONALNOG PARKA "DURMITOR"
- UP 1 OZNAKA URBANISTIČKE PARCELE

PLAN ZELENIH I SLOBODNIH POVRŠINA

- ZELENILO JAVNE NAMJENE
- ZELENILO UZ SAOBRAĆAJNICE
- ZELENILO OGRANIČENE NAMJENE
- ZELENILO INDIVIDUALNIH STAMBENIH OBJEKATA
- ZELENILO POSLOVNIH OBJEKATA
- ZELENILO KAMPOVA
- ZELENILO ZA TURIZAM (HOTEL)
- SPORTSKO - REKREATIVNE POVRŠINE
- ZELENILO SPECIJALNE NAMJENE
- ZELENILO INFRASTRUKTURE

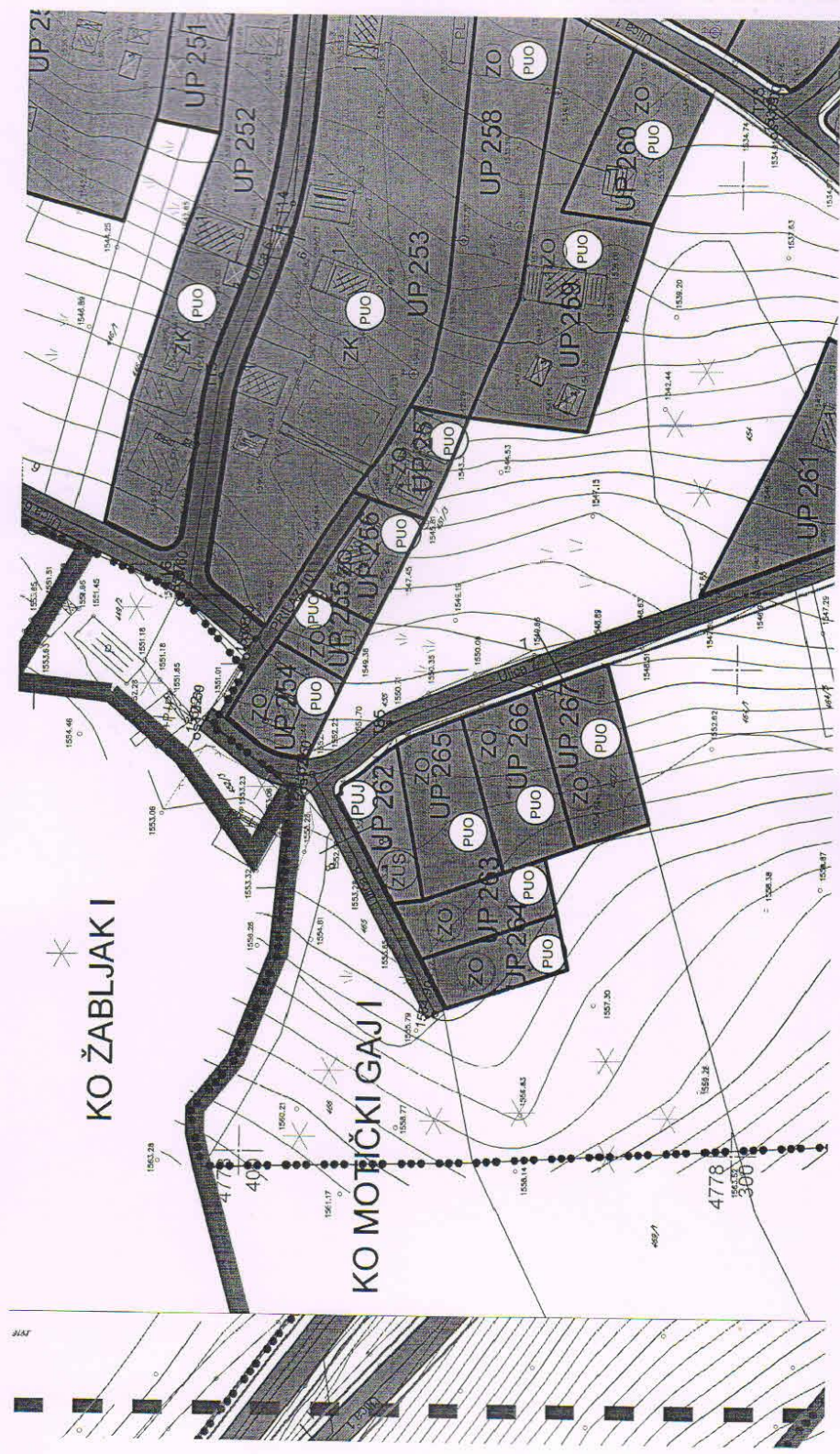

KO ŽABLJAK I

KO MOTIČKI GAJI

21/AT

Službeni list Crne Gore - Upravni propisi broj 02/19
PLAN SAOBRAĆAJNE INFRASTRUKTURE

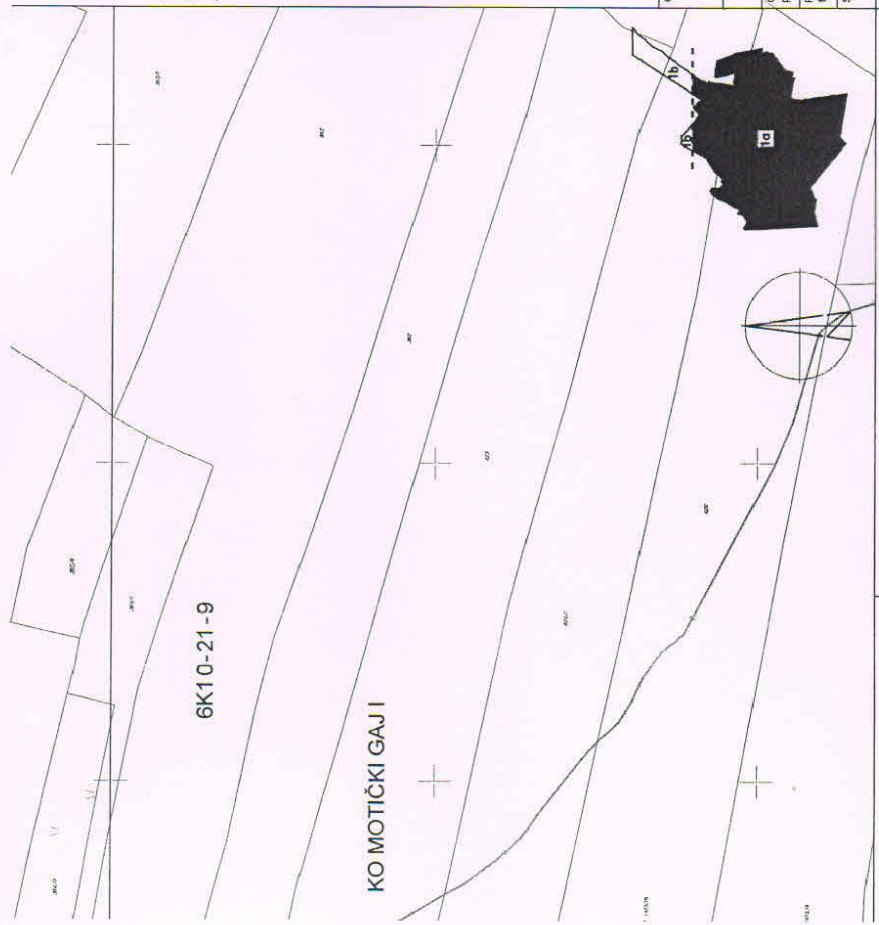

LEGENDA

- GRANIKA PLANSKOG DOKUMENTA
 - GRANIKA NACIONALNOG PARKA "DURMITOR"
 - GRANIKA URBANISTIČKE PARCELE
 - OZNAKA URBANISTIČKE PARCELE
- UP 1**
- PLAN SAOBRAĆAJNE INFRASTRUKTURE**
- MČNIK
 - OSOVINA SAOBRAĆAJNICE
 - OZNAKA MESTA PRIKLJUČKA
 - OZNAKA PRESJEKA SAOBRAĆAJNICA
 - NAZIV SAOBRAĆAJNICE
 - KOLSKO - PJEŠAČKE POVRŠINE
 - PJEŠAČKE POVRŠINE
 - ŽARICA

ODRAŽAVAJUĆI PLAN:  EUROPROJEKT D.O.O. City: Kralj, Lupačka 5, Ulica: 22. Brg 7, 81000 Podgorica (ME)		INVESTITOR: GRADSKA ZAJEDNICA GRAD CGRAN	
ODGOVORNI PLANER: Dječani Dabjanić d.d.a.		FAZA: PLAN	
PLANER: Vadija Gazdović d.o.o.		PLAN SAOBRAĆAJNE INFRASTRUKTURE	
SARADNIK:		DATA: januar 2019.g. Razmjera: 1:1000 Broj priloga: 08	

DETALJNI URBANISTIČKI PLAN "RAZVRŠJE"

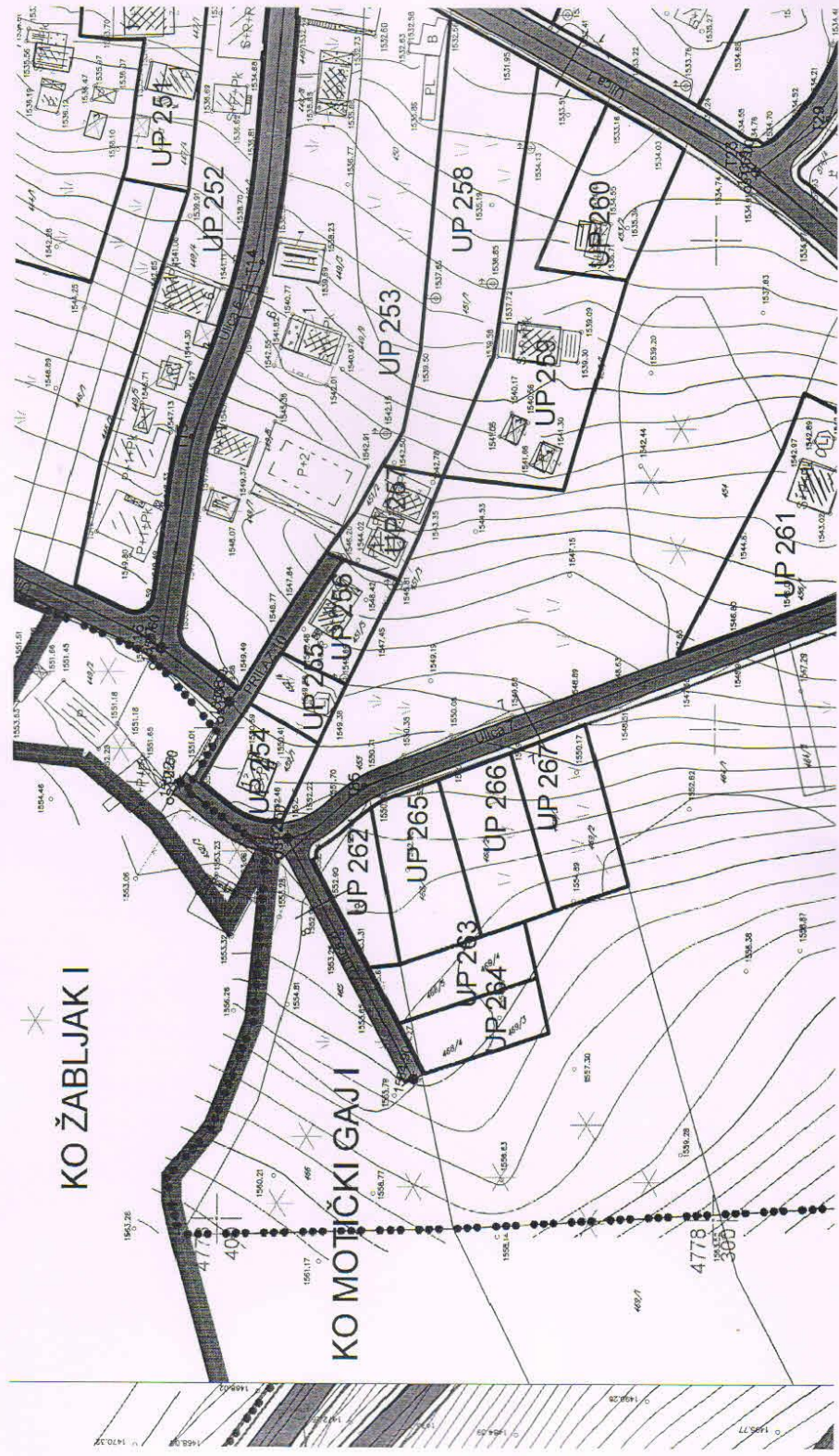

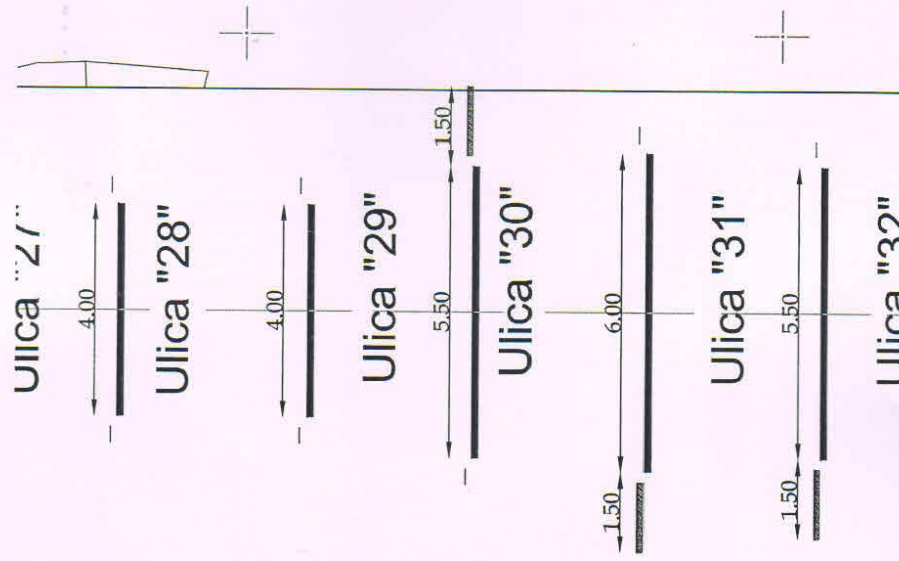
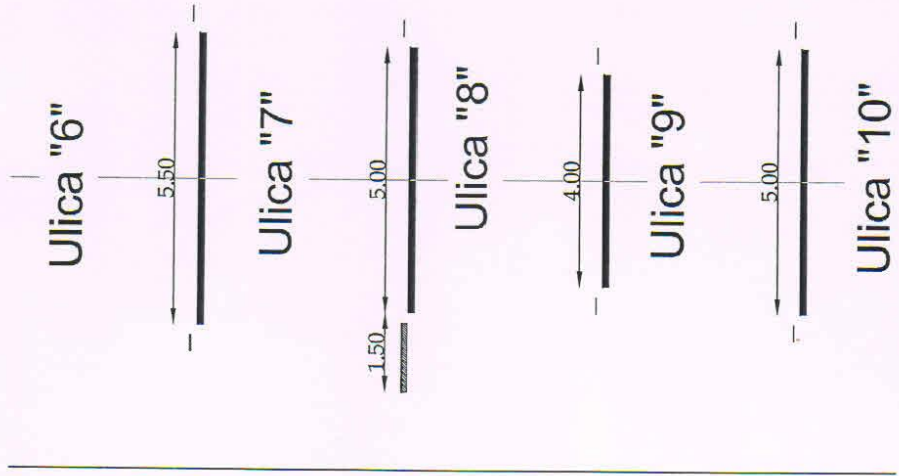

1455.03

1455.03



ODRABIVAČ PLANA:



EUROPROJEKT D.O.O.
 City kvart, Lamela 5,
 Ulicaz 22, Broj 7,
 81000 Podgorica (MNE).

INVESTITOR:



OPŠTINA ŽABLJAK
 CRNA GORA

DETALJNI URBANISTIČKI PLAN "RAZVRŠJE"

Odgovorni planer	Dragutin Dubljević d.i.a.	Faza	PLAN	Datum	Januar 2016.g.
Planer faze	Bojan Babić d.i.g.	STANJE I PLAN HIDROTEHNIČKE INFRASTRUKTURE		Razmjera	1:1000
Saradnik				Broj priloga	09

STANJE I PLAN ELEKTROENERGETSKE INFRASTRUKTURE

STANJE I PLAN ELEKTROENERGETSKE INFRASTRUKTURE

LEGENDA

- GRANICA PLANSKOG DOKUMENTA
 - GRANICA URBANISTIČKE PARCELE
 - UP 1 OZNAKA URBANISTIČKE PARCELE
- STANJE I PLAN ELEKTROENERGETSKE INFRASTRUKTURE**
- PLANIRANA TRAFOSTANICA
Napomena:
Zaokružene TS se elaboriraju.
 - TRAFOSTANICA
 - 10 KV KABAL - PLANIRANI
 - TRASA DV 10KV - POSTOJEĆI

PLAN SAOBRAĆAJNE INFRASTRUKTURE

- TIČUNJAK
- OSOVINA SAOBRAĆAJNICE
- OZNAKA MJESTA PRIKLJUČKA
- OZNAKA PRESJEKA SAOBRAĆAJNICA
- NAZIV SAOBRAĆAJNICE
- KOLSKO - PJEŠAČKE POVRŠINE
- PJEŠAČKE POVRŠINE
- ŽIČARA

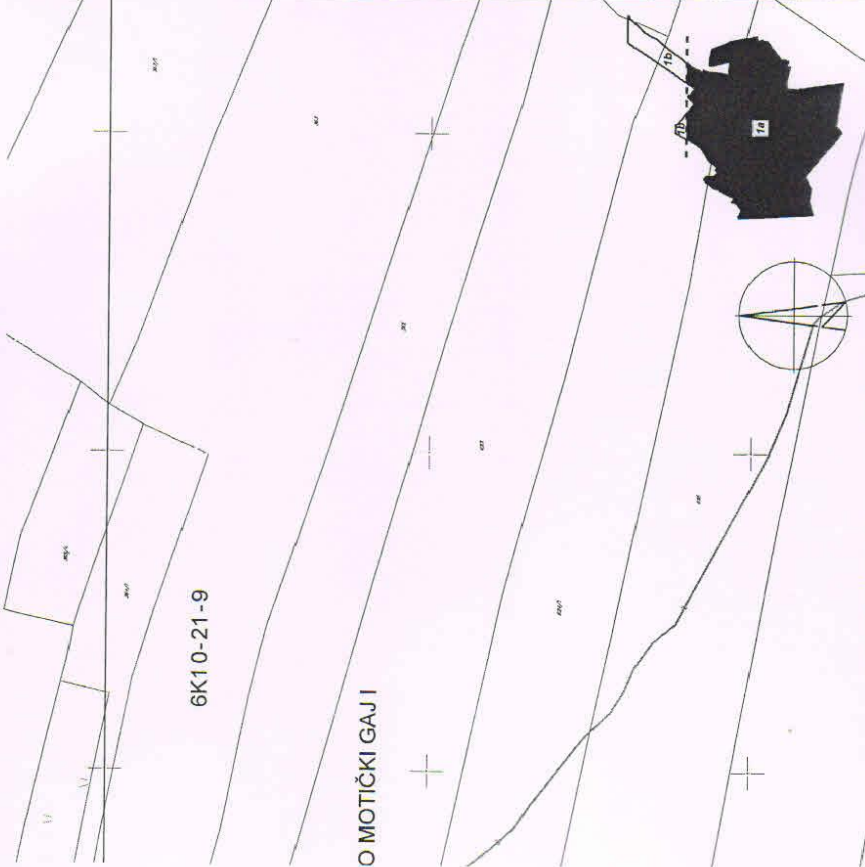

OBRADBAK PLANA: BURDPROJEKT d.o.o. City West, Ljudevit 5 Ulica 22. Brig 7, 81000 Podgorica (MNE)		INVESTITOR: OŠTINA ZAHLJAK GRM GORA	
Odgovorni planer	Dregalin Dubljević d.i.a.	Faza PLAN	Datum januar 2016.g.
Planer izab	Velimir Brakobrić d.i.a.	STANJE I PLAN ELEKTROENERGETSKE INFRASTRUKTURE	
Saradnik		Razmjera 1:1000	
		Broj priloga 10	

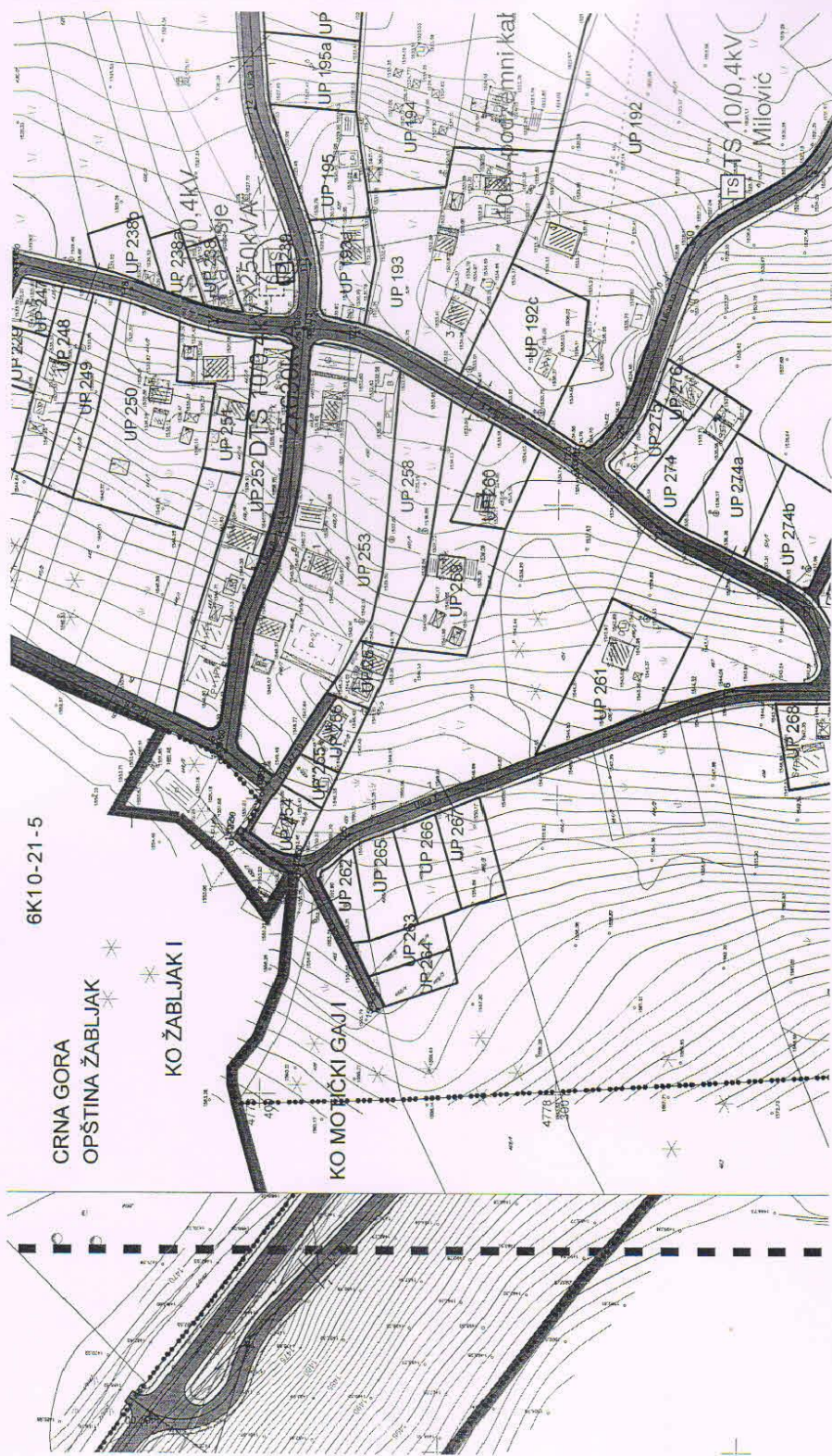

6K10-21-5

CRNA GORA
OPŠTINA ŽABLJAK

KO ŽABLJAK I

KO MOČIČKI GAJI

podzemni kat

TS 10/0,4KV
Milović

Detaljni urbanistički plan "Razvršje"
 "Službeni list Crne Gore - Opštinski propisi" broj 02/19

**STANJE I PLAN ELEKTRONSKE
 KOMUNIKACIONE INFRASTRUKTURE**

LEGENDA

- GRANICA PLANSKOG DOUMERZA
- GRANICA URBANISTIČKE PARCELE
- UP 1 OZNAKA URBANISTIČKE PARCELE

STANJE I PLAN ELEKTRONSKE KOMUNIKACIONE INFRASTRUKTURE

- TK PODZEMNI VOD
- PLANIRANI TK PODZEMNI VOD - FVC (brn. 3,2x, 0,110)
- PLANIRANI TK PODZEMNI VOD - FVC (brn. 1,0x, 0,110)

- TK OKNO
- PLANIRANO TK OKNO

PLAN SAOBRAĆAJNE INFRASTRUKTURE

- INČLJAK
- OSOVINA SAOBRAĆAJNICE
- OZNAKA MJESTA PRILJUGA
- OZNAKA PRESJEKA SAOBRAĆAJNICA
- NAZIV SAOBRAĆAJNICE
- KOLSKO - PJEŠAČKE POKRIVNE
- PJEŠAČKE POKRIVNE
- ZIČARA

ORGANIZACIJA PUNJE
 EUROPROJEKT
 ul. Kralj. Lamine 5,
 81000 Podgorica (MNE)

INVESTITOR:
 OPŠTINA ZARLJAK
 CRNA GORA

DETALJNI URBANISTIČKI PLAN "RAZVRŠJE"

Odgovorni planer	Dražutin Džaljević d.i.s.	Faza	PLAN	Datum	mart 2019.
Planer	Rodoljub Mitro d.i.s.	STANJE I PLAN	ELEKTRONSKE KOMUNIKACIONE INFRASTRUKTURE	Razmjera	1:1000
Saradnik				Broj priloga	11



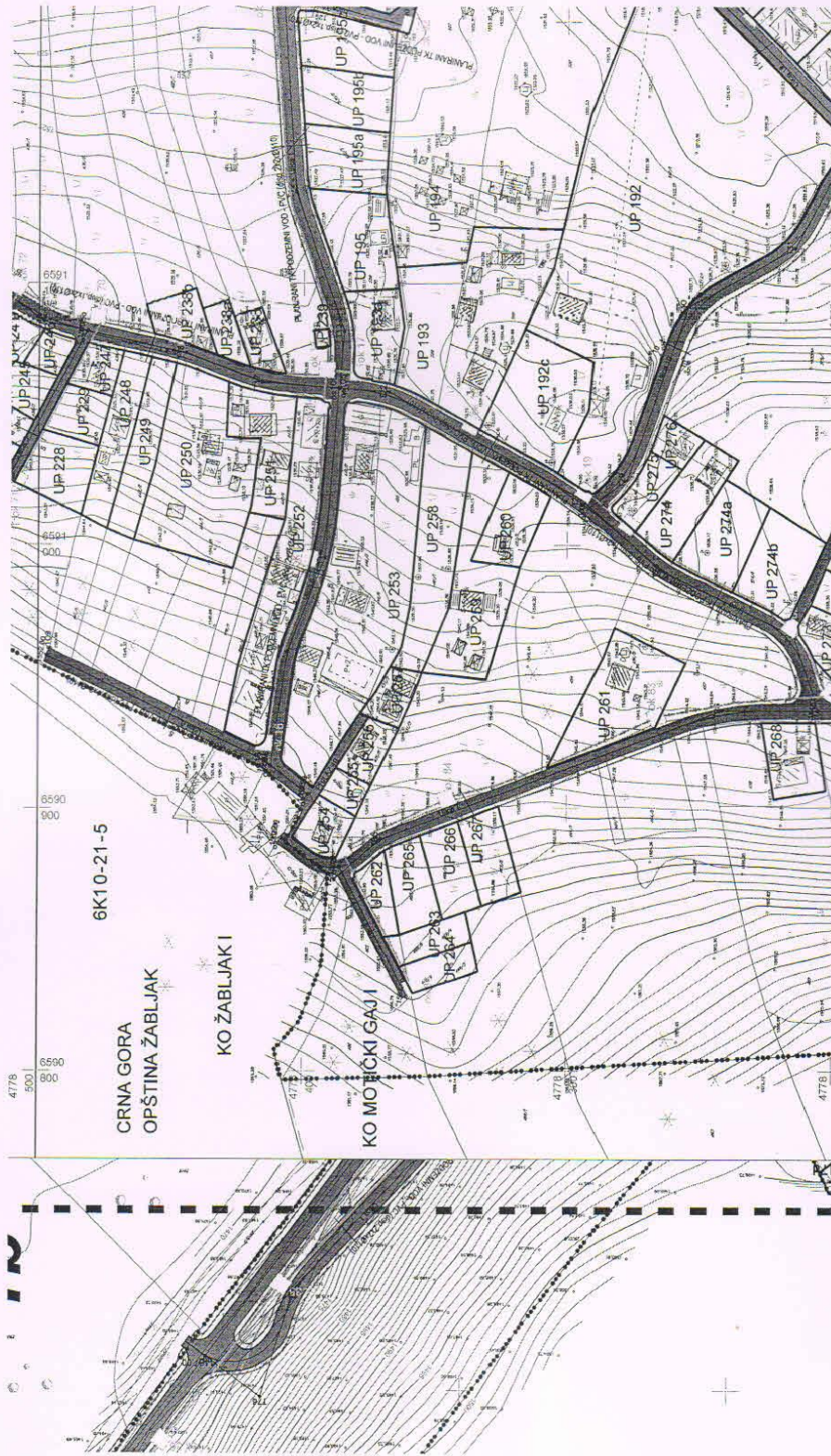

Detaljni urbanistički plan "Razvršje"
 "Službeni list Crne Gore - Opštinski propisi" broj 02/19
PLAN PARCELACIJE

LEGENDA

- GRANIČNA PLANSKOG DOKUMENTA
- GRANIČNA NACIONALNOG PARKA "DURMITOR"
- GRANIČNA URBANISTIČKE PARCELE
- REGULACIONA LINIJA
- UP 1 OZNAKA URBANISTIČKE PARCELE
- 01 TAČKE GRANIČNE URBANISTIČKE PARCELE I REGULACIONE LINIJE

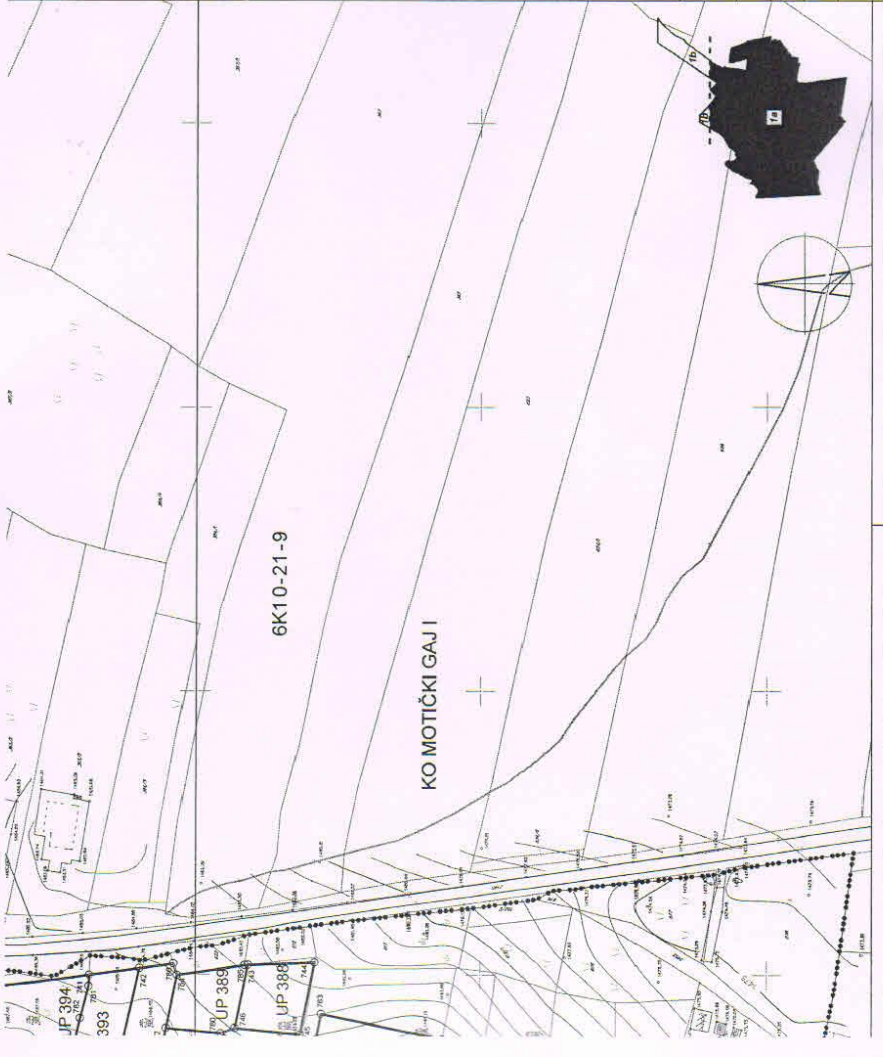

OPŠTINA ZABLJAK CRNA GORA INVESTITOR	EUROPROJEKT D.O.O. Ulica 22, Bečići, 81002 81002 Podgorica (MNE)	OPŠTINA ZABLJAK CRNA GORA
	DUGI DUGI DUGI DUGI	Faza PLAN
Datum januar 2019 g.	Razmjera 1:1000	Broj priloga 12
Odgovorni planer faze Stručnik	Dragutin Dušević d.j.a. Dragutin Dušević d.j.a.	PLAN PARCELACIJE

DETALJNI URBANISTIČKI PLAN "RAZVRŠJE"

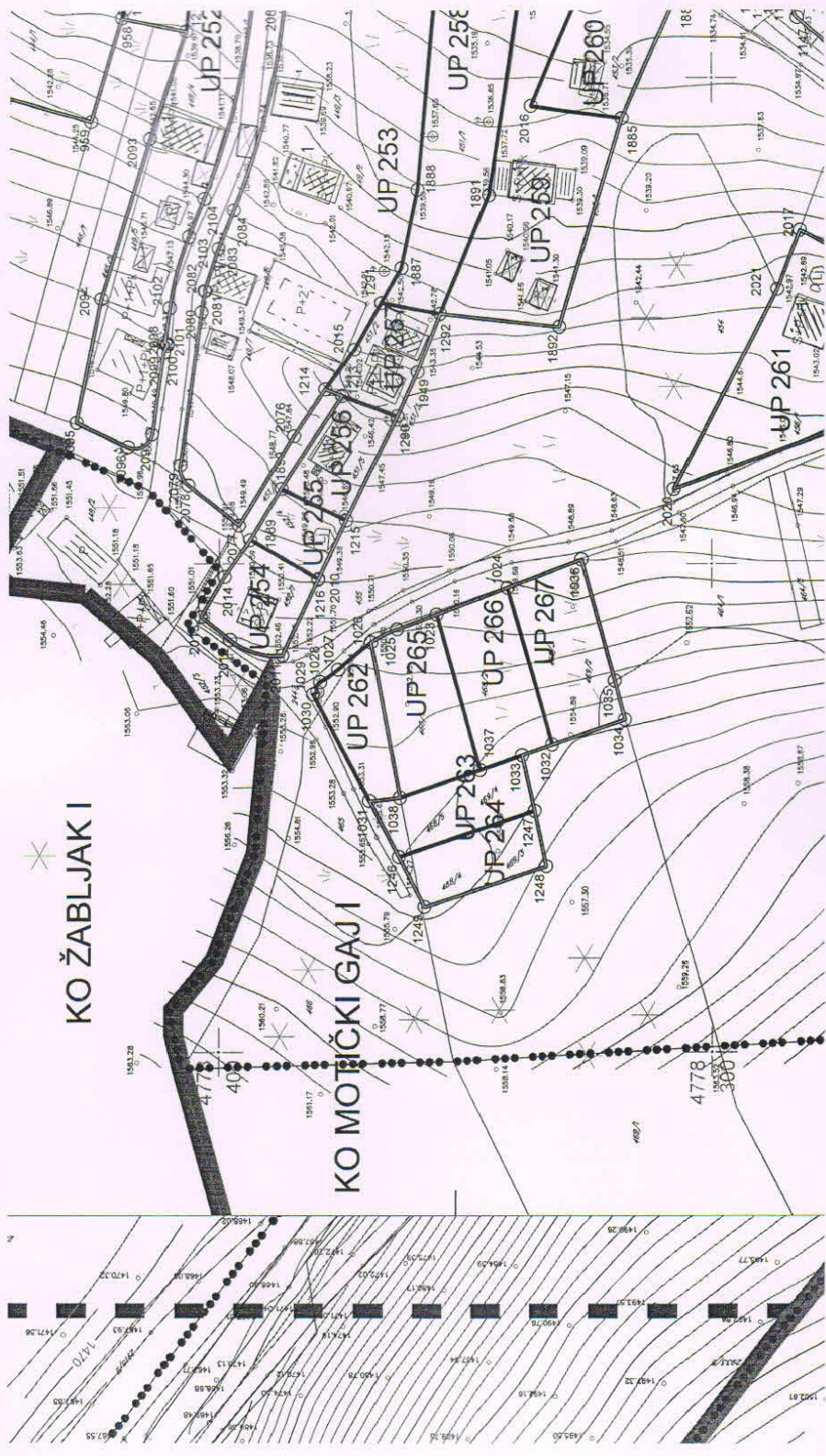

KO ŽABLJAK I

KO MOTIČKI GAJI

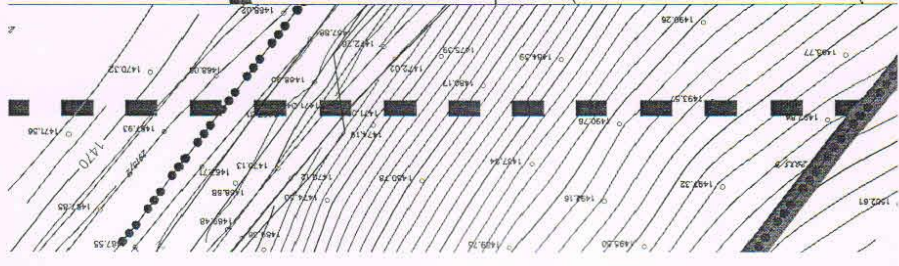

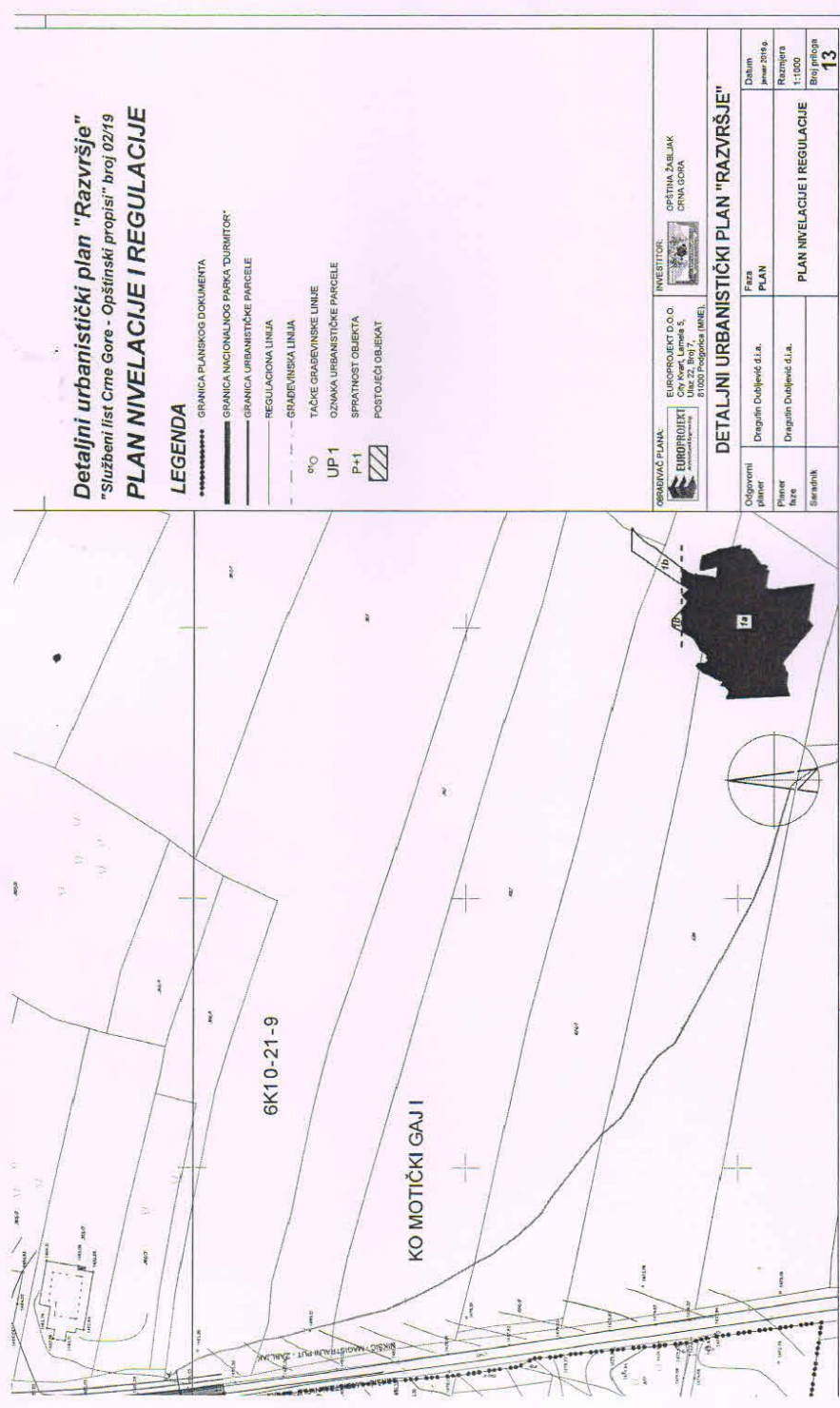

Detaljni urbanistički plan "Razvršje"
 "Službeni list Crne Gore - Opštinski propisi" broj 02/19
PLAN NIVELACIJE I REGULACIJE

LEGENDA

- GRANICA PLANSKOG DOKUMENTA
- GRANICA NACIONALNOG PARKA "DURMITOR"
- GRANICA URBANISTIČKE PARCELE
- REGULACIONA LINIJA
- GRAĐEVINSKA LINIJA
- /○ TAČKE GRAĐEVINSKE LINIJE
- UP 1 OZNAKA URBANISTIČKE PARCELE
- P+1 SPRATNOST OBJEKTA
- ▨ POSTOJEĆI OBJEKAT

OSNOVNAČ PLAN: EUROPROJEKT D.O.O. BEOGRAD Ulica Matije Gupca 5, 11000 Podgorica (MNE)		INVESTITOR: CRISTINA ŽIGLJAK CRNA GORA	
ODGOVORNI PLANER: Dragutin Čubićević d. i. a.		Faza PLAN	
Planer Raza		Razmjera 1:1000	
Saradnik		PLAN NIVELACIJE I REGULACIJE	
		Broj priloga 13	

DETALJNI URBANISTIČKI PLAN "RAZVRŠJE"



KO MOTIČKI GAJI

UP 251

UP 252

UP 253

UP 254

UP 255

UP 256

UP 257

UP 258

UP 259

UP 260

UP 261

UP 262

UP 263

UP 264

UP 265

UP 266

UP 267

UP 270

UP 274

477

40

477

477

477

477

477

477

477

477

477

477

477

477

477

477

477

477

477

257 659153729877814322 621 6590976724784006771985 6591813185577649207 1349 659134932477865710
258 659153646877813137 622 6590983384784004324 986 6591818144778466884 1350 659134239477864389
259 6591550084778133374 623 6590970274778400932987 6591820364778468669 1351 659133905477862789
260 6591457477813139 624 659094584778417841489 988 659182087477846933 1352 659133321477862738
261 659152007477808632 625 6590951264778412424 989 659181673477848273 1353 659134638477862163
262 65915643477811681 626 6590953894778422161 990 659180135477846998 1354 659135661477861725
263 659156168477811300 627 6590987004778421271 991 6591808334778469491 1355 65913562477860404
264 659155668477810849 628 659096022477842026 992 659178253477848196 1356 659135572477859399
265 659155668477810849 629 659096022477842026 992 659178253477848196 1356 659135572477859399
266 65915701477813364 630 65910359147783195 993 6591788104778476 1357 65915602477829474
267 659135570477808877 631 65910233447783195 993 65917764778476 1358 659153906147786307
268 6591472138477830386 632 6591024874778290121 995 65917297477850523
269 659147018477830432 633 659104180477827920 997 659176986477853065
270 659146754477830503 634 659107913477828620 998 659176657477854330
271 65914581477830568 635 659110476477824476 999 659176369477854338
272 659145385477830548 636 6591114264778227891000 659176055477856642
273 659145227477830617 637 6591127314778215111 1001 659183023477849151
274 659144660477831034 638 659114072477820791 1002 659183279477848325
275 65914568477830199 639 6591162604778198109 1003 65918330947785470
276 659153231477829567 641 659120112477825359 1005 659181929477852619
277 659153268477828290 642 6590962104778205011008 659181429477854308
278 659154553477831512 643 6590860304778354201007 659183129477854999
279 659154293477831131 644 659084414778351211008 659183735477853354
280 65912158477827050 645 6590835694778346811009 6591851477848534
281 659123440477826394 646 6590833164778354511010 659184443477851428
282 659149540477829013 647 6590803374778358831011 6591711477842196
283 659147614477829008 648 6590800684778386641012 659185585477846327
284 65915707547783038 649 6591084778359541013 659121888477836508
285 65915707547783038 649 6591084778359541013 659121888477836508
286 6591584777829345 651 6591862134778465181015 659123043477838959
287 659158432477826074 652 6591802794778581891018 659122853477839047
288 659155888477826637 653 6591810434778584411017 659186060477847057
289 659154769477825420 654 659182024778582241018 659186060477847056
290 659154502477829167 655 6591752484778581221019 659150152477861845
291 659155608477828760 656 6591750364778590901020 659150781477861930
292 659154783477827471 657 6591756474778592101021 659150907477861785
293 659153376477827844 658 6591686494778440751022 659151126477860709
294 659153428477827844 658 6591686494778440751022 659151126477860709
295 659153428477827844 658 6591686494778440751022 659151126477860709
296 659153036477826032 661 659174243477845471023 659150929477860480
297 659159877477823183 662 6591765474778456331023 659150227477860643
298 659161123477820343 663 6591809274778559311027 659148969477861014
299 659150183477825643 664 6591825544778565631028 659148149477861274
300 659151030477827411 665 6591789684778570901029 659171283477831526
301 659156340477829665 666 6591783804778589701030 6591839477830690
302 659156924477828711 667 6591823814778226931031 659184027477833809
303 659156546477828008 668 6591841374778247121032 659184043477834385
304 659156968477824353 669 6591590774778302451033 6591059157477832329
305 659150338477825430 670 6591287484778513461033 659118817477818909
306 659157133477818916 672 6591292394778521291035 659118421477821385
307 659157175477819148 673 6591462734778508921037 659120161477823108
308 659156981477818077 674 6591463914778508711038 659121618477824549
309 659157005477818209 675 6591452814778508291039 659121553477824615
310 659148844477830640 676 6591453034778510681040 65912817847797299
311 659146773477829719 677 6591597024778385061041 659131279477800816
312 659130064477815834 678 6591611554778381321042 659147521477861539
313 659134210477820847 679 659155037477855441043 65914604947782349
314 65915489477823178 680 659153489477855641044 65914616947782349
315 659152763477826413 681 659157133477824981045 659104612477826077